

AREA

2017

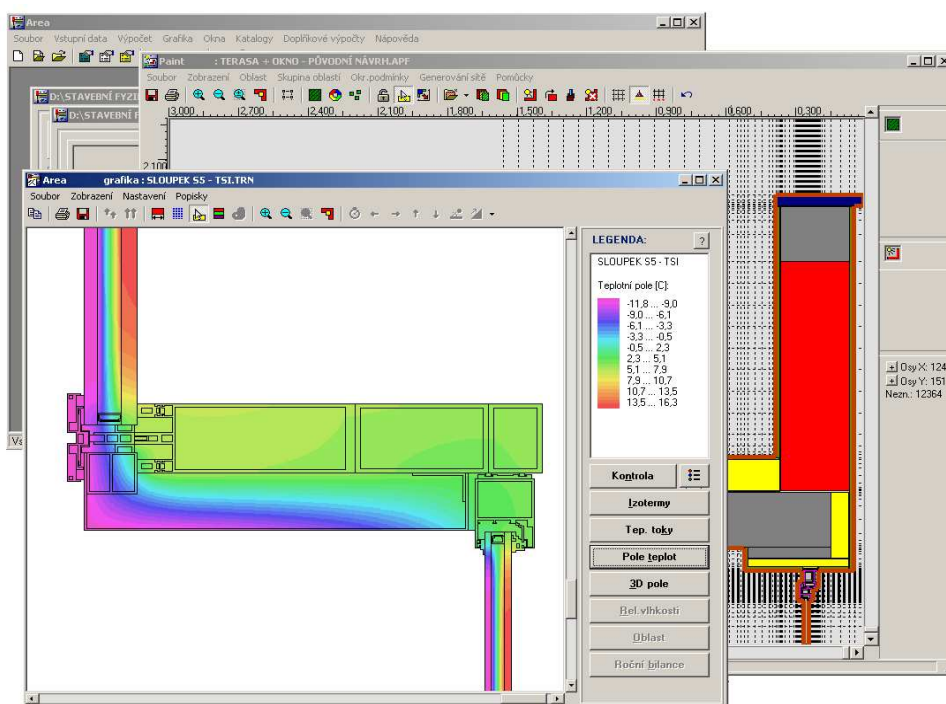

- Hodnocení tepelných mostů podle EN ISO 10211 a ČSN 730540
- Hodnocení okenních konstrukcí podle EN ISO 10077
- Výpočet 2D stacionárního vedení tepla a vodní páry metodou konečných prvků
- Výpočet tepelných toků detailem
- Výpočet oblasti kondenzace vodní páry a přibližné roční bilance vodní páry

OBSAH

1. ÚVOD	5
2. INSTALACE PROGRAMU	7
A. INSTALACE NA SAMOSTATNÝ POČÍTAČ.....	7
B. SÍŤOVÁ INSTALACE	11
3. PRACOVNÍ PROSTOR PROGRAMU	13
A. SPUŠTĚNÍ PROGRAMU.....	13
B. OBRAZOVKA PROGRAMU A ÚLOHA	13
C. NÁPOVĚDA V PROGRAMU	15
4. PRÁCE S ÚLOHOU	17
A. ADRESÁŘ PRO UKLÁDÁNÍ ÚLOH.....	17
B. ZALOŽENÍ NOVÉ ÚLOHY	17
C. OTEVŘENÍ JIŽ EXISTUJÍCÍ ÚLOHY	17
D. ULOŽENÍ ÚLOHY POD JINÝM JMÉNEM.....	17
E. UKONČENÍ PRÁCE S ÚLOHOU.....	17
F. ČÍSELNÉ ZADÁVÁNÍ VSTUPNÍCH DAT	18
G. ZADÁNÍ DAT PRO ROČNÍ BILANCI VODNÍ PÁRY	24
H. RYCHLÉ ÚPRAVY VSTUPNÍCH DAT	26
I. VÝPOČET ÚLOHY	29
J. GRAFICKÉ VYHODNOCENÍ VÝSLEDKŮ	30
5. GRAFICKÝ PREPROCESOR PAINT	34
A. VYVOLÁNÍ PREPROCESORU	34
B. PRACOVNÍ PROSTOR PREPROCESORU	34
C. POSTUP VYTVÁŘENÍ DETAILU A ZÁKLADNÍ POJMY	36
D. PRÁCE S MYŠÍ	37
E. POMOCNÉ FUNKCE	39
F. VYTVÁŘENÍ DETAILU Z OBLASTÍ	39
a. Vytvoření oblasti	40
b. Přesun oblasti.....	42
c. Další možnosti práce s oblastí	43
G. VYTVÁŘENÍ DETAILU ZE SKUPIN OBLASTÍ	45
a. Vytvoření skupiny oblastí.....	45
b. Konec práce se skupinou oblastí	46
c. Načtení a uložení skupiny oblastí.....	46
d. Přesun skupiny oblastí	46
e. Další možnosti práce se skupinou oblastí.....	47
H. PRÁCE S OKRAJOVÝMI PODMÍNKAMI.....	48
a. Vytvoření jednotlivé okrajové podmínky.....	48
b. Vytvoření skupiny okrajových podmínek	50
c. Definování okrajových podmínek v koutech rámu oken	51
d. Další možnosti práce s podmínkou	53
I. GENEROVÁNÍ SÍTĚ	54
a. Automatické generování sítě.....	54
b. Manuální generování sítě.....	54
c. Další možnosti práce s osami	54
J. PRÁCE S DATY	55
a. Ukládání dat popisujících detail.....	55
b. Vytisknutí okénka preprocesoru.....	55
K. UKONČENÍ PRÁCE S PREPROCESOREM	55

6. EDITOR PRO DATA MESHGEN	57
A. VYVOLÁNÍ EDITORU.....	57
B. PRACOVNÍ PROSTOR EDITORU.....	57
C. POSTUP PRÁCE	58
7. ZADÁVÁNÍ Z OBRÁZKU	61
A. VYVOLÁNÍ PREPROCESSORU	62
B. PRACOVNÍ PROSTOR PREPROCESSORU	62
C. POSTUP PRÁCE	62
8. KATALOG DETAILŮ	66
9. VÝPOČET LIN. ČINITELE PROSTUPU	68
10. DOPLŇKOVÉ VÝPOČTY.....	71
A. SOUČINTEL PROSTUPU TEPLA NEPRŮSVITNÉ KONSTRUKCE	71
B. SOUČINTEL PROSTUPU TEPLA JEDNODUCHÉHO OKNA	72
C. SOUČINTEL PROSTUPU TEPLA DVOJITÉHO OKNA	73
D. SOUČINTEL PROSTUPU TEPLA ZDVOJENÉHO OKNA.....	74
E. SOUČINTEL PROSTUPU TEPLA RÁMU OKNA	76
F. LINEÁRNÍ ČINTEL PROSTUPU V ULOŽENÍ ZASKLENÍ DO RÁMU	77
G. TEPLTNÍ FAKTOR PRO 3D TEPELNÉ MOSTY A VAZBY	79
11. ZÁKULISÍ PROGRAMU.....	80
A. VÝPOČET TEPLTNÍCH A TLAKOVÝCH POLÍ	80
B. VÝPOČET HUSTOT TEPELNÝCH TOKŮ	81
C. VÝPOČET LINEÁRNÍHO ČINITELE PROSTUPU TEPLA.....	81
D. VÝPOČTY TEPELNĚ TECHNICKÝCH PARAMETRŮ OKEN	83
a. Výpočet součinitele prostupu tepla rámu	83
b. Výpočet lineárního činitele prostupu v uložení zasklení	83
c. Výpočet součinitele prostupu tepla jednoduchého okna	83
d. Výpočet součinitele prostupu tepla dvojitého okna	83
e. Výpočet součinitele prostupu tepla zdvojeného okna.....	84
f. Výpočet součinitele prostupu okna s žaluziemi	84
E. OBLAST KONDENZACE VODNÍ PÁRY.....	84
F. HUSTOTA TOKU VODNÍ PÁRY	85
G. PŘIBLIŽNÝ VÝPOČET ROČNÍ BILANCE VLHKOSTI V OBLASTI POLE	85
12. VSTUPNÍ DATA, CHYBY A TIPY	86
A. PŘÍPRAVA VSTUPNÍCH DAT PRO ČÍSELNÉ ZADÁVÁNÍ DO TABULEK.....	86
a. První kroky přípravy.....	86
b. Maximální rozměry úlohy.....	86
c. Soustava souřadnic.....	86
d. Homogenní oblasti	87
e. Osy sítě	88
f. Okrajové podmínky	89
B. ODSTRANĚNÍ BĚŽNÝCH CHYB	90
C. TIPY A UPOZORNĚNÍ.....	90
13. NOVINKY V PROGRAMU	92
14. PŘÍLOHY	97
A. POSTUPY PRÁCE	97
B. KATALOG MATERIÁLŮ.....	99
C. KATALOG OKRAJOVÝCH PODMÍNEK	102
D. INICIALIZAČNÍ NASTAVENÍ PROGRAMU AREA	103

E. OMEZENÍ PROGRAMU.....	105
F. VÝPOČET ČÍSLA UZLU.....	105
G. SEZNAM POUŽITÉ LITERATURY.....	105
H. SPOJENÍ NA VÝROBCE A DISTRIBUTORA	106

Součástí dodávky programového vybavení. Samostatně neprodejné.

Tato příručka nesmí být rozmnožována po částech, ani jako celek, ani převáděna do jakékoli jiné formy, a to pro jakékoli účely, bez výslovného písemného svolení výrobce.

Copyright © 2017, Zbyněk Svoboda, Kladno. Všechna práva vyhrazena.

Adresa výrobce: doc. Dr. Ing. Z. Svoboda, 5. května 3242, 272 00 Kladno, Česká republika

Program Area 2017 byl vytvořen v programovacích jazycích Microsoft Visual Basic 6.0 a Embarcadero Delphi 2010.

Microsoft Visual Basic 6.0: © 1987-98, Microsoft Corporation. All rights reserved.

Embarcadero Delphi 2010: © 2010, Embarcadero Technologies, Inc. All rights reserved.

Kapitola

1.

ÚVOD

Program Area

Program AREA 2017 umožňuje výpočet dvourozměrného stacionárního pole teplot a částečných tlaků vodní páry a přibližné roční bilance vodní páry v dvourozměrných stavebních detailech. Součástí výsledků jsou i nejnižší vnitřní povrchové teploty, teplotní faktory a tepelné toky.

Program nabízí také pomocné výpočtové moduly pro stanovení součinitele prostupu tepla okenních konstrukcí a lehkých obvodových plášťů podle EN ISO 10077 a EN 12631, pro stanovení lineárních činitelů prostupu tepla podle EN ISO 10211 a pro stanovení teplotního faktoru 3D tepelných mostů a vazeb podle EN ISO 10211-2 (2002).

Výpočet stacionárního dvourozměrného pole teplot a částečných tlaků vodní páry je proveden pomocí metody konečných prvků. Je možné řešit detaily:

- a) pokryté síti až 200 x 200 os o maximálním počtu 40 000 neznámých, které jsou složeny z nejvýše 200 obdélníkových homogenních oblastí a mají maximálně 200 okrajových podmínek
- b) detaily s obecně křivočarou hranicí o maximálně 40 000 neznámých, které obsahují až 200 různých materiálů a 200 různých okrajových podmínek.

Výpočet teplotního pole je kompatibilní s mezinárodními normami **EN ISO 10211** a **EN ISO 10077-2**. Program lze v souladu s uvedenými normami zařadit mezi programy používající výpočetní metody s vysokou přesností výpočtu.

Příslušné ověřovací příklady z citovaných norem jsou součástí dodávky programu a jsou umístěny po instalaci v implicitním datovém adresáři.

Děkujeme Vám za zakoupení programu **Area 2017** a přejeme mnoho úspěchů při práci s programem.

Popis programu

Area 2017 je původním programem, který byl vytvořen doc. Dr. Ing. Zbyňkem Svobodou v letech 1991-2017. Požadavky pro instalaci a provoz programu jsou následující:

Počítač	IBM PC AT kompatibilní počítač s procesorem Pentium a vyšším, Microsoft Windows 95/98/NT a vyšší v <u>české verzi</u> , CD mechanika
Místo na disku	20,0 MB
Paměť RAM	minimálně 128 MB
Monitor	minimální rozlišení 1024 x 768 bodů
Ukazovací zařízení	Dvoutlačítková myš Microsoft nebo kompatibilní
Tiskárna	Musí být nainstalována libovolná tiskárna.

Vztah k předchozím verzím

Program pracuje s odlišnou strukturou vstupních dat než starší verze programu. Starší úlohy je nicméně možné bez problémů otevřít i v nové verzi programu. Dosavadní nainstalovaný program lze proto kompletně odinstalovat. Vstupní data ovšem nejsou zpětně kompatibilní – data z verze 2017 proto není možné otevřít ve nižších verzích.

Manuál a jeho části

Manuál je členěn do dvanácti částí. V první části (**Instalace**) je popsána instalace programu na vašem počítači, v druhé části (**Pracovní prostor**) je popsáno okno

programu a jeho ovládací prvky, ve třetí části (**Práce s úlohou**) lze nalézt informace o zadání vstupních dat, o výpočtu a grafickém výstupu. Čtvrtá část (**Grafický preprocesor Paint**) podrobně popisuje práci s grafickým preprocesorem a pátá část (**Editor pro data z programu MeshGen**) postup při definování vlastností pro detaily vytvořené v programu MeshGen. Použité vztahy ve výpočtu naleznete v deváté části (**Základní programy**), v desáté části (**Vstupní data, chyby a tipy**) jsou uvedeny některé praktické informace k práci s programem a konečně ve dvanácté části (**Přílohy**) lze nalézt informace o katalogu materiálů, o inicializačním nastavení atd.

Nutné znalosti

Pro práci s programem a manuálem je nutné ovládat základní principy práce se systémem Microsoft Windows. Doporučená je alespoň základní znalost problematiky stavební fyziky.

Upozornění



Na webové stránce WWW.KCAD.CZ jsou pravidelně k dispozici aktualizované verze katalogů stavebních materiálů a v některých případech i kompletní aktualizované verze jednotlivých stavebně fyzikálních programů. Pokud chcete být informováni o novinkách, sledujte prosím tuto stránku a také stránku našeho blogu <http://blog.kdata.cz>.

INSTALACE PROGRAMU

A. Instalace na samostatný počítač

Postup instalace

Před instalací nového programu doporučujeme odinstalovat jeho starší verzi, pokud ji již používáte.

Odinstalování starší verze není třeba provést, pokud budete instalovat nový program do nového, odlišného adresáře.

Instalace programu:

Instalace programu

1. Vložte CD-ROM do mechaniky.
2. Vyčkejte chvíli, než se objeví spouštěcí program.

Pokud se spouštěcí program sám neobjeví, můžete jej spustit tlačítkem **Start** a příkazem **Spustit**. Do příkazového řádky můžete poté napsat **X:CDSETUP** (X je označení CD-ROM mechaniky, např. E) a stisknout **OK**.

3. Vyberte si ze seznamu instalovatelných programů aplikaci **Area 2017** a stiskněte tlačítko **Instalovat**:

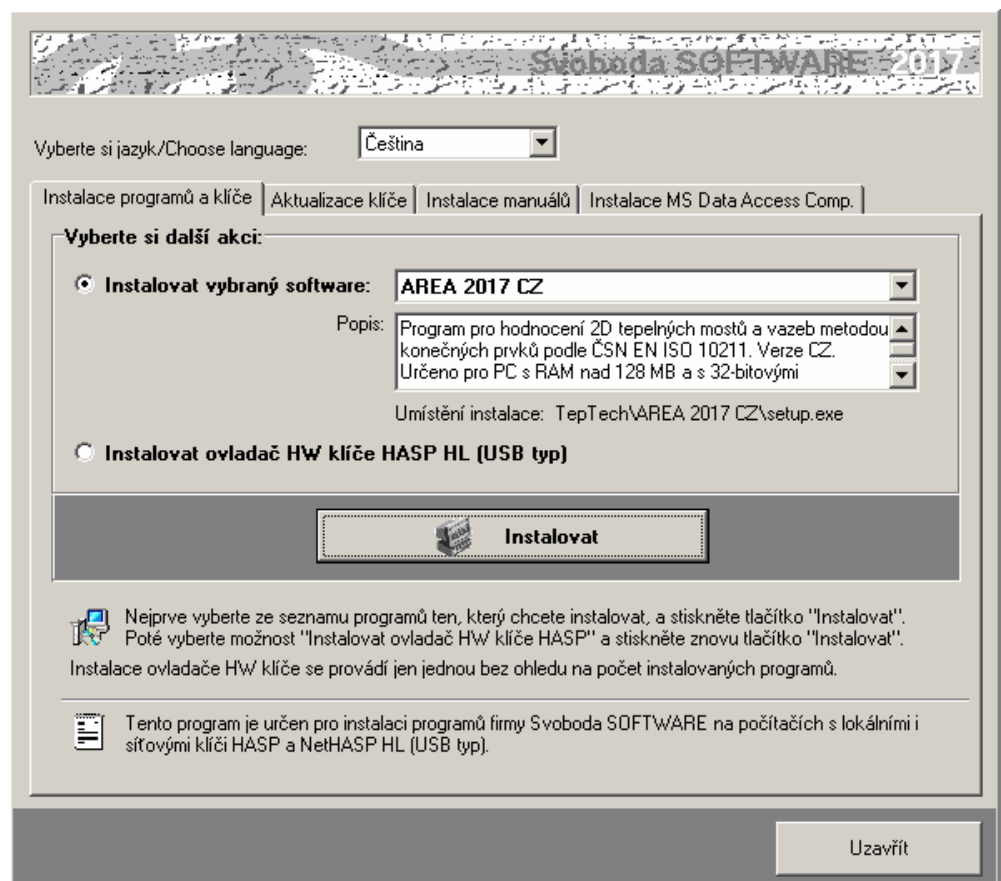

4. Po zahájení instalace zadejte adresář, kam budete chtít program umístit.

Instalace nového hardwarového klíče:

Instalace nového klíče

5. Na okénku spouštěcího programu zvolte možnost **Instalovat ovladač HW klíče HASP** a stiskněte tlačítko **Instalovat**:

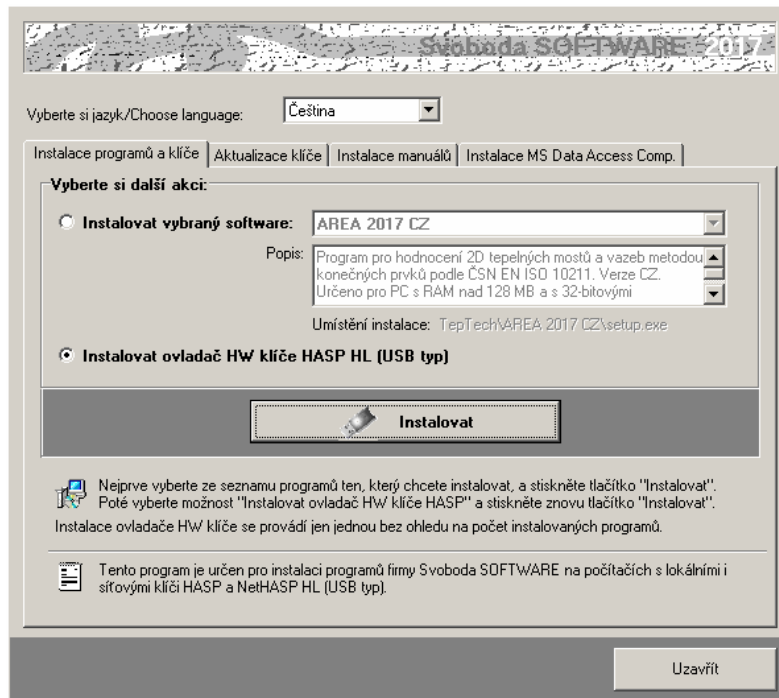

6. Po instalaci ovladače klíče připojte hardwarový klíč HASP na USB port a spouštěcí program ukončete tlačítkem **Uzavřít**.

Aktualizace starého hardwarového klíče:

Aktualizace starého klíče

7. Pokud máte ještě historický paralelní klíč, je třeba jej vyměnit za nový USB typ. Kontaktujte prosím dodavatele programu ohledně podmínek dodávky nového klíče.
8. Pokud provádíte upgrade programu z jeho starší verze (nižší než 2017) nebo pokud jste nově zakoupili program **Area 2017** a USB klíč HASP fy Svoboda Software již vlastníte, je dále nutné provést překódování klíče HASP, a to následujícím postupem:

Aktualizace firmware

- a. Máte-li starší typ USB klíče (cca 6 a více let), je třeba nejprve provést **aktualizaci jeho firemního software**. Nejjednodušším způsobem ji provedete s pomocí volby:

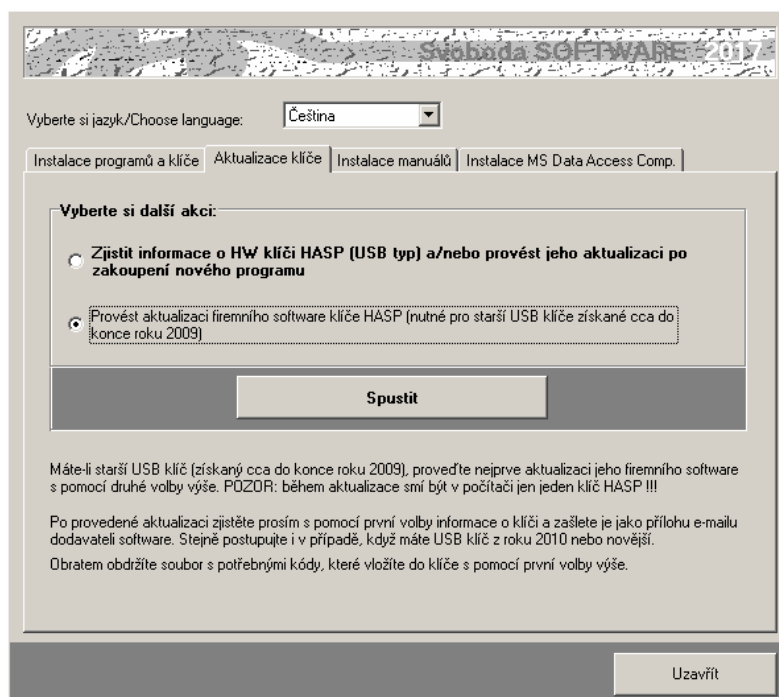

Následně se objeví okénko aktualizčního programu se základními informacemi a s tlačítkem **Apply Update**.

Zkontrolujte si prosím, zda máte v počítači zasunutý jen jeden HASP klíč a poté stiskněte zmíněné tlačítko. Následně se automaticky provede aktualizace klíče.

Alternativně k výše popsanému postupu lze aktualizční program spustit manuálně. Jedná se o soubor **FirmwareUpdate.exe** ve složce **HASP\fwUpdate** na instalačním CD-ROM.

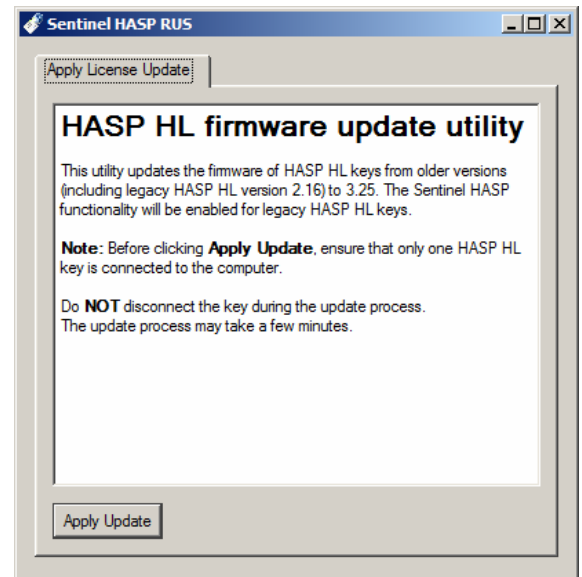

Informace o klíči

- b. Máte-li USB klíč z roku 2010 či novější (nebo jste již provedli aktualizaci firemního software staršího klíče), zjistěte **informace o vašem klíči** s pomocí příkazu:

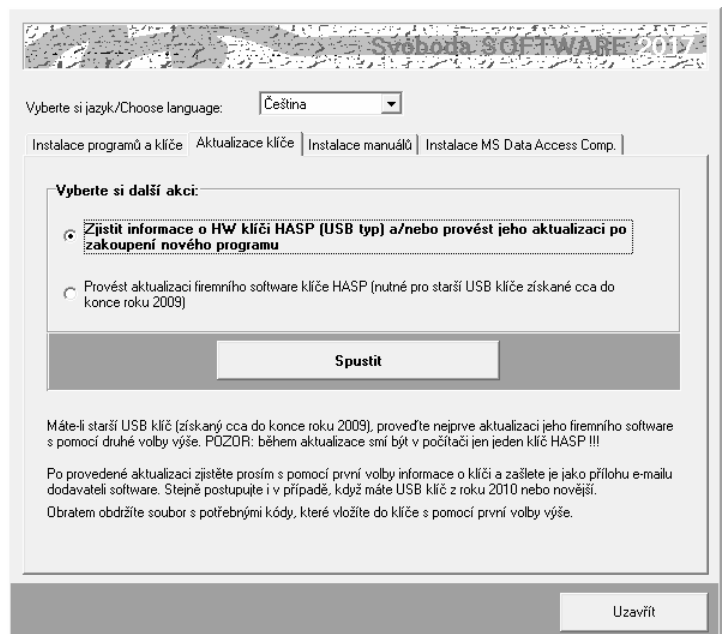

Po stisku tlačítka **Spustit** se objeví okénko aktualizčního programu se základním popisem postupu aktualizace.

Stiskněte tlačítko **Collect Information** na záložce **Collect Key Status Information** a zvolte umístění a název souboru s příponou **c2v**. Doporučujeme použít název ve tvaru **ABCD.c2v**, kde **ABCD** je jméno vaší firmy. Vytvořený soubor pošlete prosím jako přílohu informativního e-mailu dodavateli programu.

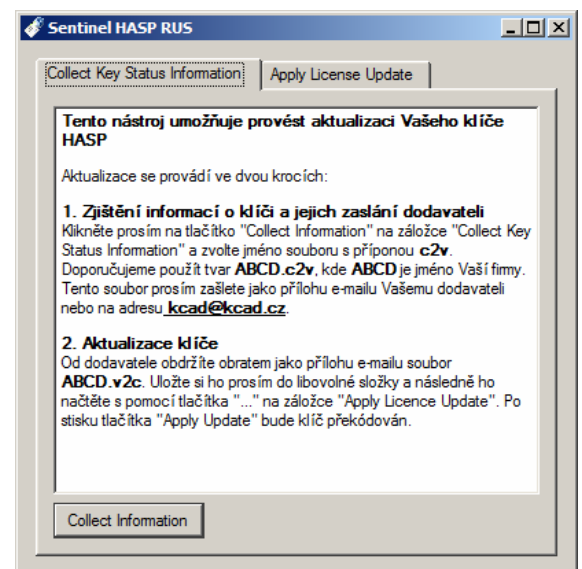

**Aktualizace
licencí**

Alternativně k výše popsanému postupu lze aktualizací program spustit manuálně. Jedná se o soubor **UpdateHASP.exe**, který najdete ve složce **HASP\lcUpdate** na instalačním CD-ROM.

- c. Obratem (standardně jako přílohu e-mailu) obdržíte soubor **ABCD.v2c**, kde **ABCD** je opět jméno vaší firmy. Tento soubor obsahuje všechny potřebné údaje pro **překódování vašeho USB klíče**. Uložte si ho prosím do libovolné složky na vašem počítači. Poté vložte znovu instalační CD-ROM do mechaniky a zvolte příkaz:

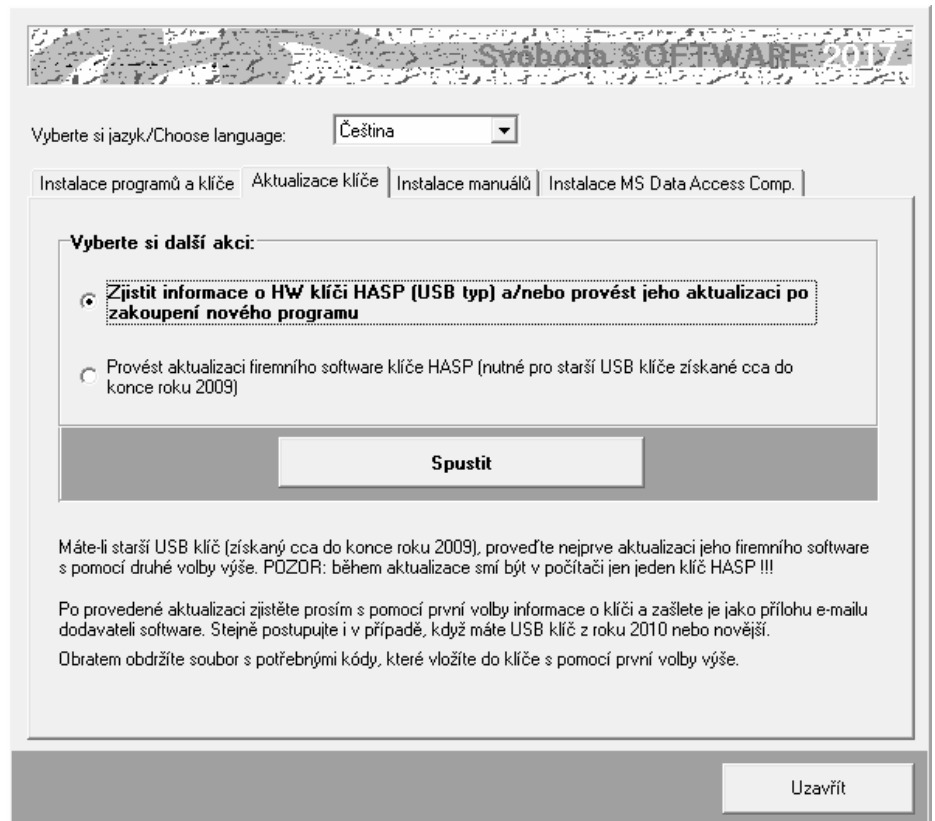

Po stisku tlačítka **Spustit** se objeví okénko aktualizací programu, do kterého s pomocí tlačítka "... " na záložce **Apply Licence Update** načtete obdržený soubor **ABCD.v2c**.

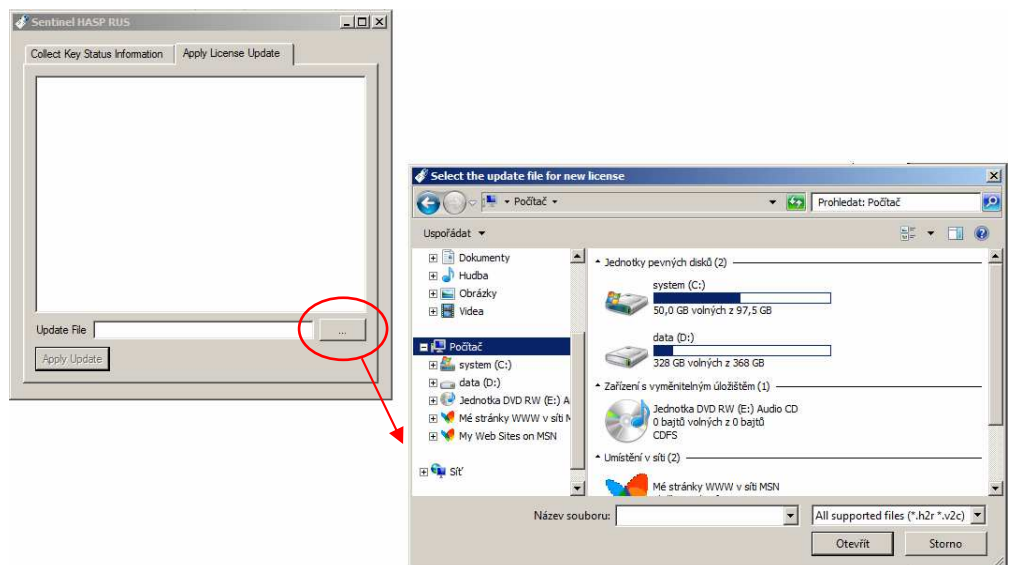

Aktualizaci USB klíče dokončíte stiskem tlačítka **Apply Update**.

Alternativně k výše popsanému postupu lze aktualizací program spustit manuálně. Jedná se o soubor **UpdateHASP.exe**, který najdete ve složce **HASP\lcUpdate** na instalačním CD-ROM.

- d. Po aktualizaci klíče HASP již můžete spustit program **Area 2017** a vyzkoušet jeho nové možnosti.

Poznámky:

- Uživatel programu musí mít vždy právo zápisu do adresáře, v němž jsou uloženy katalogy materiálů, konstrukcí a okrajových podmínek (obvykle je totožný s adresářem programu). Stejně tak musí mít právo zápisu do adresáře s daty popisujícími hodnocené úlohy (datového adresáře).
- Pokud budete instalovat na svůj počítač více programů naší firmy, upozorňujeme, že každý z programů musí mít svůj vlastní adresář.
- Nepracuje-li HW klíč po výše popsané instalaci ovladače správně, může to být tím, že na instalačním CD-ROM je ovladač starší než váš systém MS-Windows. V takovém případě si prosím stáhněte ze stránek výrobce klíče <http://www3.safenet-inc.com/support/hasp/enduser.aspx> aktuální instalační program. Před případným stahováním aktuální verze ovladače klíče nicméně doporučujeme nejprve vyzkoušet průvodce instalací klíče **HASPUserSetup.exe**, který najdete na instalačním CD-ROM ve složce **HASP\huSetup**. Budete-li mít k instalaci klíče dotazy, obraťte se prosím na dealery programu.

B. Síťová instalace

Program nemá přímo síťovou verzi – lze ho ovšem v rámci sítě používat a umožnit jednotlivým uživatelům sdílet síťový HW klíč a datové adresáře a katalogy. Program je nutné nainstalovat na jednotlivé stanice samostatně jako plnou instalaci. Pro zcela bezproblémovou instalaci a provoz je vhodné, aby jednotliví uživatelé měli na svých počítačích administrátorská práva. Provozujete-li síť s větším počtem uživatelů, kteří se na počítačích střídají a nemohou tedy mít plná práva na jednotlivých stanicích, je instalace programu poněkud obtížnější – některé tipy a doporučené postupy jsou uvedeny dále.

Postup instalace

1. Nainstalujte (coby administrátor) program na každou stanici v síti podle postupu uvedeného v kap.2.A. Nainstalujte nejen samotný program, ale i ovladač klíče HASP.
2. Připojte síťový klíč NetHASP k serveru nebo k libovolné stanici v síti. Máte-li starý klíč (dodaný s jakoukoli verzí starší než 2011), kontaktujte prosím dodavatele programu - klíč je nutné vyměnit.
3. Vložte do mechaniky počítače s klíčem NetHASP instalační CD-ROM a spusťte instalační program **HASPUserSetup.exe**, který najdete v adresáři **HASP\huSetup**. Instalační program vás postupně provede procesem instalace ovládačů nutných pro práci klíče v síti.
4. Vyzkoušejte spuštění a běh nainstalovaného programu.
5. Pokud potřebujete, aby běžný uživatel neměl privilegia administrátora, je obvykle nutné po instalaci programu provést ještě následující kroky:
 - a. Nastavit práva zápisu do adresáře s programem pro běžného uživatele typu User.
 - b. Přihlásit se jako běžný uživatel typu User a v případě potřeby vytvořit zástupce pro program (na ploše a/nebo v nabídce Start)
 - c. Vyzkoušet spuštění programu v režimu User... a pokud se program nespustí s tím, že nejsou v dispozici knihovny DLL či OCX, spustit znovu instalaci programu v režimu přihlášení jako běžný uživatel typu User a při chybovém hlášení o nemožnosti registrace komponent zvolit příkaz **Pokračovat**.

Poznámky:

Pokud potřebujete ve výjimečných případech (není to tedy doporučený postup) instalovat program jen na server, je obvykle nutné provést následující kroky:

- a. Nainstalovat program do zvoleného adresáře na server podle postupu v kap. 2.A.
- b. Nastavit práva pro běžné uživatele tak, aby mohli zapisovat do adresáře s nainstalovaným programem.
- c. Knihovny DLL a OCX, které se nainstalovaly na server do podadresáře **SYSTEM** v adresáři Windows, musí být k dispozici i běžným uživatelům. Je tedy nutné buď tyto knihovny nainstalovat i do podadresáře **SYSTEM** na každou lokální stanici (to lze provést např. instalací programu na stanici a vymazáním adresáře s programem ze stanic), nebo umožnit stanicím přístup do podadresáře **SYSTEM** na serveru.
- d. Upravit potřebným způsobem inicializační nastavení programu v registru Windows, především nastavení implicitního adresáře dat. Vyvolejte program **regedit.exe** a upravte v oddíle příslušejícím programu **Area 2017** nastavení:
 - **[Data Directory]: Directory=dir**
kde **dir** je cesta do adresáře dat, který bude implicitně obsahovat data a výsledky výpočtů a do kterého budou moci běžní uživatelé zapisovat

Pokud existuje jen jedno inicializační nastavení společné pro všechny uživatele, musí být cesta nastavena tak, aby ji mohli využít všichni. Implicitní adresář dat tak bude muset být pro všechny uživatele stejný. To ovšem neznamená, že by při zakládání nové úlohy či při otevírání úlohy již existující nemohl běžný uživatel použít libovolný adresář, do kterého může zapisovat. Podrobnosti o volbě adresáře při založení a otevření úlohy uvádějí kapitoly 4.B. a 4.C.

PRACOVNÍ PROSTOR PROGRAMU

Tato část obsahuje základní informace o oknu programu **Area 2017**, o panelu úlohy, o způsobu práce s panely úloh a o vyvolávání nápovědy.

A. Spuštění programu

Po skončení instalace se objeví v nabídce **Start** pod položkou **Programy** nová řádek - **Tepelná technika**.

Spustit program **Area 2017** je možné klepnutím na jeho název.

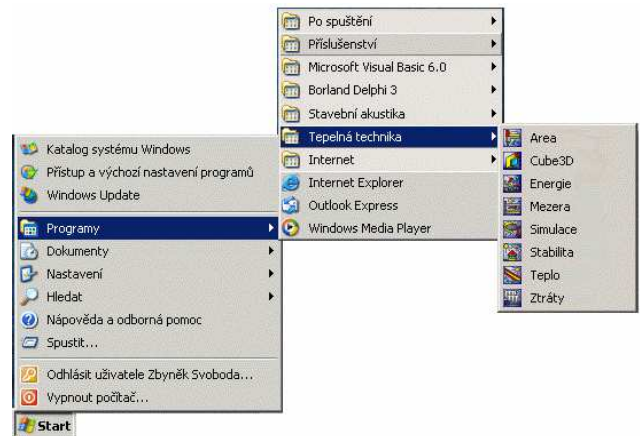

B. Obrazovka programu a úloha

Po spuštění programu **Area 2017** se objeví prázdné okénko programu s dialogovým boxem pro založení nové úlohy či otevření již existující úlohy.

Obrazovka programu

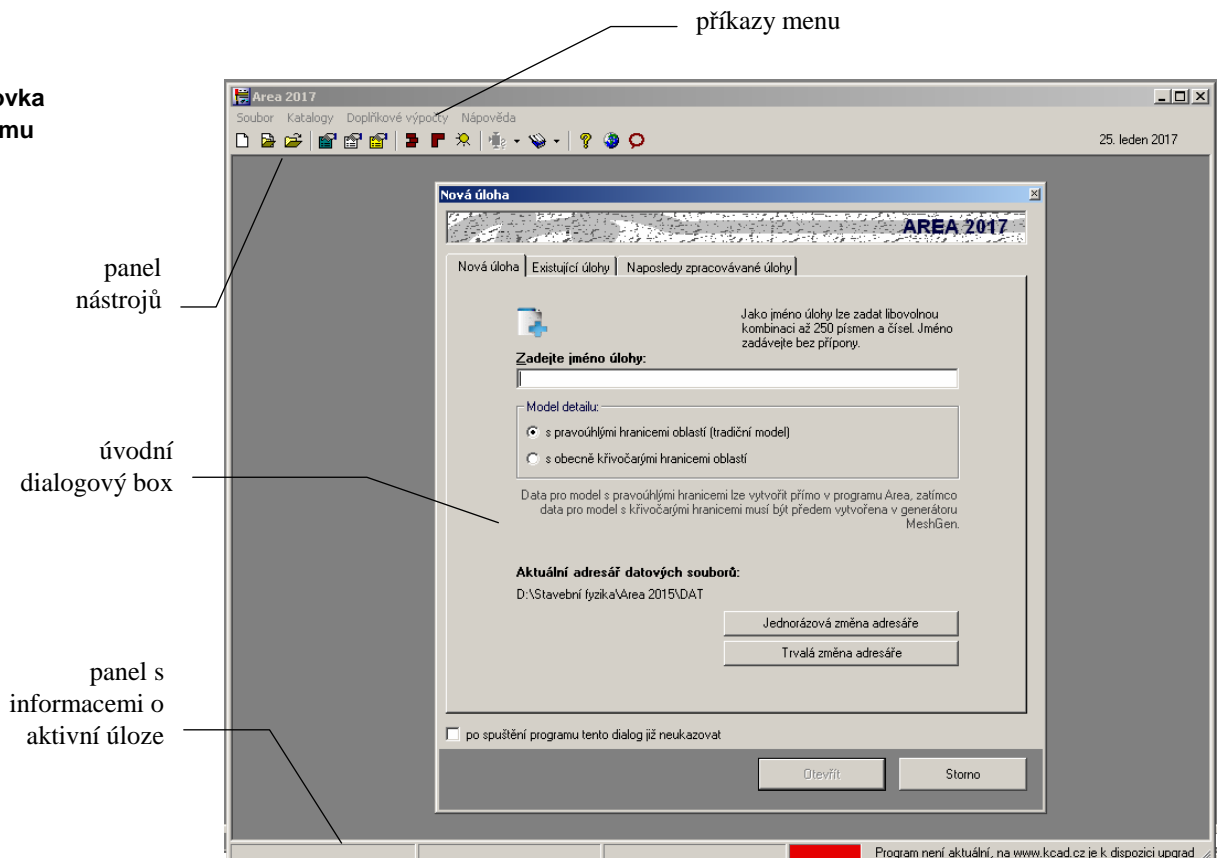

Jakmile založíte novou úlohu, nebo otevřete již existující úlohu, objeví se na zatím prázdném panelu programu **Area** nové menší okénko - panel úlohy, který obsahuje název úlohy a šest tlačítek pro rychlé vyvolávání povelů.

Úloha

Úloha je vlastně seskupení několika souborů, které popisují vstupní data pro daný problém a výsledky jeho výpočtového posouzení. Hlavní soubory, z nichž se skládá úloha, jsou následující:

FileName.aea	obsahuje jméno úlohy.
FileName.dt1	obsahuje 1. část vstupních dat (popis detailu).
FileName.dt2	obsahuje 2. část vstupních dat (popis vzdáleností mezi osami).
FileName.dt3	obsahuje 3. část vstupních dat (popis homogenních oblastí).
FileName.dt4	obsahuje 4. část vstupních dat (popis okrajových podmínek).
FileName.apf	obsahuje data pro grafický preprocesor Paint.
FileName.out	obsahuje výsledky výpočtu úlohy s komentářem a lze ho tisknout a zpracovávat libovolným textovým editorem pro Windows.
FileName.tep	obsahuje hodnoty nutné pro grafický výstup (výstup izoterm a tepelných toků).
FileName.bod	obsahuje hodnoty pro grafický výstup (oblast kondenzace).
FileName.csn	obsahuje data nutná pro porovnání s normovými požadavky.
FileName.mmv	obsahuje data pro výpočet roční bilance vodní páry.
FileName.mmt	obsahuje data pro výpočet roční bilance vodní páry.
FileName.mgp	obsahuje vlastnosti materiálů a okrajových podmínek pro detaily vytvořené v editoru MeshGen.
FileName.txt	obsahuje data z editoru MeshGen.

Z hlediska uživatele se úloha „tváří“ jako jediný soubor **FileName.aea**. Všechny soubory se bez výjimky ukládají do zvoleného datového adresáře.

Panel úlohy

Program **Area** umožňuje otevřít současně několik úloh a přepínat mezi nimi pomocí klepnutí myši nebo pomocí povelu **Okna** v menu programu:

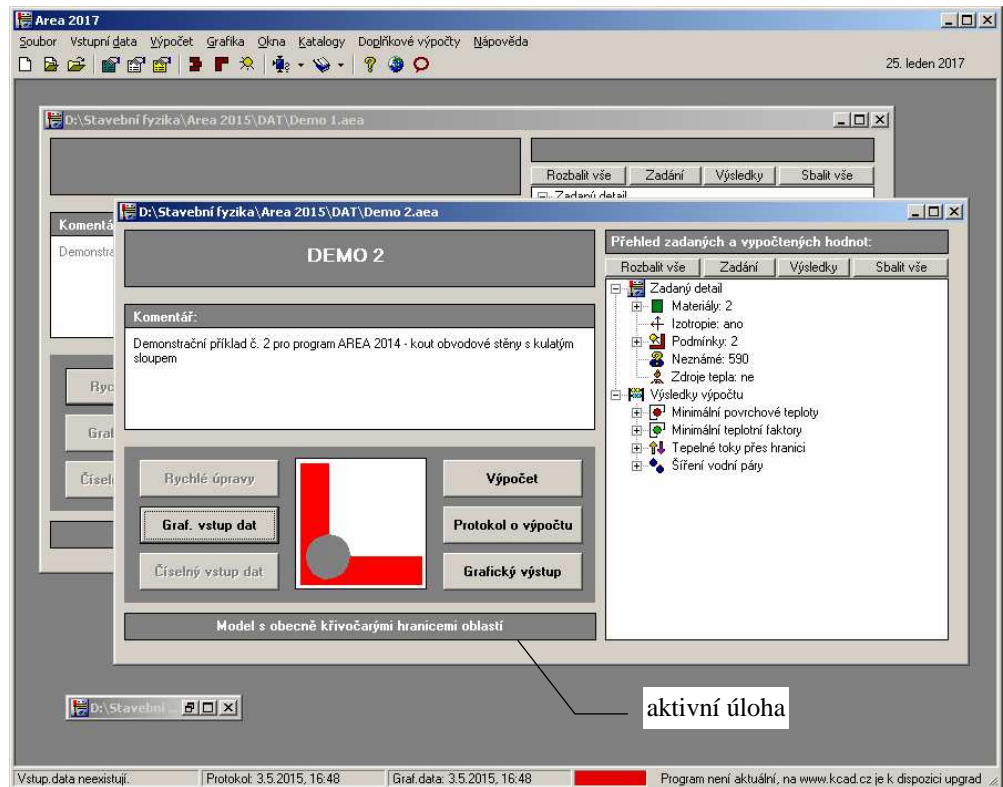

Aktivní úloha

Pokud je úloha **aktivní**, týkají se jí všechny povely v horizontálním menu programu **Area**. Pokud je není aktivní, nebo je zmenšená do **ikony**, nelze s ní pracovat.

Okna

Uspořádat panely jednotlivých úloh můžete pomocí povelů **Kaskády** (uspořádá panely za sebou), **Dlaždice** (uspořádá panely vedle sebe) a **Uspořádat ikony** (srovná ikony zmenšených úloh) v nabídce **Okna**.

C. Nápověda v programu

Součástí programu **Area** je kontextově citlivá nápověda. Jedná se o výkonný nástroj umožňující nalézt okamžitě informace k prováděné činnosti.

Nápověda používá standardního okénka pro nápovědy MS Windows a podporuje všechny obvyklé funkce, jako např. vyvolání definic pojmů a provádění odkazů na odkazy.

Pro práci s nápovědou je možné využít funkcí **Vyhledej** (hledá nápovědu podle klíčových slov) a **Obsah** (zobrazí obsah nápovědy), které můžete vyvolat rovnou z nabídky **Nápověda**.

Nejobvyklejším způsobem vyvolání nápovědy je však stisk tlačítka **F1** během práce s programem. Program **Area** reaguje na tento povel okamžitým vyvoláním nápovědy k prováděné činnosti.

Informace o programu (výrobní číslo, oprávněný uživatel) najdete pod příkazem **O programu** v nabídce **Nápověda**.

Požadavky norem

Informace o požadavcích vybraných norem (ČSN 730540, STN 730540) na hodnocenou stavební konstrukci z hlediska difuze vodní páry a z hlediska teplotního faktoru najdete pod příkazem **Požadavky norem** v nabídce **Nápověda**:

Požadavky ČSN 730540-2 'Teplná ochrana budov' (2011) včetně změny Z1 (2012)

Teplotní faktor | Souč. prostupu tepla | Lin. činitel prostupu | Šíření vlhkosti

Stěny, střechy, stropy a podlahy | Okna, dveře a ostatní výplně otvorů

Okrajové podmínky:

Návrhová teplota vnitřního vzduchu T_{ai} [C]: ?

Pozn.: Návrhová teplota vnitřního vzduchu se stanoví orientačně dle ČSN 730540-3, čl. 8.2.3 ze vztahu: $T_{ai} = T_i + \Delta T_{ai}$, kde T_i je návrhová vnitřní teplota dle tab.I1 v ČSN 730540-3 (pro byt. a obč. stavby obvykle 20 C) a ΔT_{ai} je přírážka podle ČSN 730540-3, tab.I2.

Návrhová relativní vlhkost vzduchu v interiéru F_{ii} [%]:

Návrhová venkovní teplota T_{ae} [C]: ?

Návrhová teplota v prostředí na vnější straně konstrukce T_e [C]: ?

Typ prostoru:

prostory s trvalou úpravou vlhkosti vzduchu (klimatizace)

ostatní prostory (např. s přirozeným či s nuceným větráním bez úpravy vlhkosti vzduchu)

Požadavek ČSN 730540-2 (2011), čl. 5.1:

Minimální požadovaný teplotní faktor vnitřního povrchu ve všech místech konstrukce v zimním období:
 $f_{Rsi,N} = 0,747$

Doplňující údaje:

- Rel. vlhkost pro stanovení požadavku $F_{ii,f} = 45\%$

Výpočet proveden dle ČSN 730540-2, čl. 5.1.

Výpočet požadavku

Návrat

Ve vedlejším panelu jsou uvedeny požadavky ČSN 730540, které je možné hodnotit tímto programem.

PRÁCE S ÚLOHOU

V této části můžete nalézt postup práce s úlohou od zadání vstupních dat, přes výpočet a zpracování protokolu o výpočtu až ke grafickému vyhodnocení výsledků.

A. Adresář pro ukládání úloh

Úlohy se přednostně ukládají do adresáře pro ukládání úloh, který je možné nastavit pomocí příkazu **Adresář pro ukládání úloh** v nabídce **Soubor**. Příkaz je k dispozici jen tehdy, když jsou všechny úlohy uzavřené. Samozřejmě je možné při otevírání již existujících úloh natahovat tyto úlohy i z jiných adresářů.

B. Založení nové úlohy

Novou úlohu můžete vytvořit dvěma způsoby. Buď stisknete příslušné tlačítko na nástrojové liště programu **Area**, nebo vyberete příkaz **Nová úloha** v nabídce **Soubor**.

V obou případech se objeví okénko, do kterého lze zadat jméno nové úlohy (maximálně 250 znaků bez přípony). Po stisku tlačítka **OK** se objeví panel nové úlohy s jejím jménem.

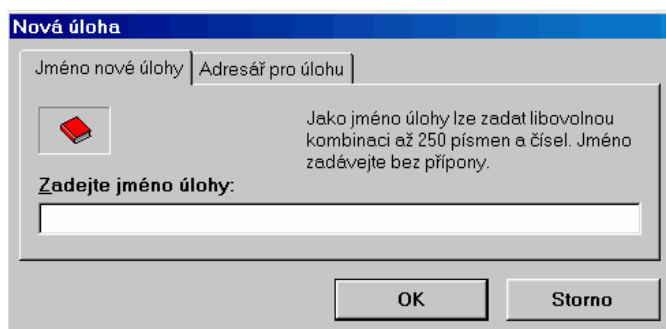

Změna adresáře

Každá nová úloha se implicitně ukládá do nastaveného adresáře úloh. Pokud budete chtít novou úlohu uložit do odlišného adresáře, klepněte na záložku **Adresář pro úlohu** a adresář pro novou úlohu nastavte s pomocí tlačítka **Změnit adresář**.

C. Otevření již existující úlohy

Pokud chcete pracovat s již existující úlohou, můžete opět postupovat dvěma způsoby. Buď stisknete příslušné tlačítko na nástrojové liště programu **Area**, nebo vyberete příkaz **Otevřít úlohu** v nabídce **Soubor**. Objeví se standardní dialogový box MS Windows pro načtení souboru, pomocí kterého můžete měnit adresáře a zvolit jméno požadované úlohy. Po volbě úlohy se objeví její panel na obrazovce. Variantně můžete použít dialog rozšířeného otevření úlohy, který umožňuje buď výběr z nedávno řešených či z existujících úloh a nebo založit zcela novou úlohu. Rozšířené otevření úlohy můžete vyvolat stiskem příslušné ikony v nástrojové liště programu **Area**.

D. Uložení úlohy pod jiným jménem

Pokud chcete uložit úlohu pod jiným jménem, nebo do jiného adresáře, zvolte příkaz **Uložit jako** v nabídce **Soubor**. Po jeho volbě se objeví standardní dialogový box MS Windows pro uložení souboru a budete moci určit adresář a jméno úlohy.

E. Ukončení práce s úlohou

Ukončit práci s úlohou můžete buď přes příkaz **Zavřít úlohu** v nabídce **Soubor**, nebo přes dvojnásobný stisk levého tlačítka na levém horním rohu panelu úlohy, nebo klepnutím na symbol **x** v pravém horním rohu.

F. Číselné zadávání vstupních dat

Zadávání vstupních dat je možné provést buď tradičním postupem, který spočívá v tabulkovém zadávání parametrů detailu, a nebo postupem modernějším, který využívá grafického preprocesoru. V této kapitole je popsán tradiční tabulkový vstup dat.

Práce se standardním grafickým preprocesorem je popsána v kapitole 5 **Grafický preprocesor Paint**.

Práce s editorem dat z programu MeshGen (detaily s obecně křivočarou hranicí) je popsána v kapitole 6 **Editor pro data MeshGen**.

Práce s grafickým editorem pro zadávání dat z podkladního obrázku je popsána v kapitole 7 **Zadávání dat z podkladního obrázku**.



Postup přípravy detailu pro tabulkové zadávání najdete v kapitole **Příprava vstupních dat**.

Do režimu tabulkového zadávání vstupních dat se můžete dostat buď přes tlačítko **Číselný vstup dat** na panelu úlohy, nebo přes příkaz **Číselný vstup dat** v nabídce **Vstupní data**.

První formulář

Objeví se 1. formulář pro zadání první části vstupních dat:

nabídka povelů aktuální položka

Úpravy Pomůcky Konec práce s daty

Název úlohy: Zakázka:

Zpracovatel: Datum:

Varianta:

Vstupní data | Poznámky k zadávání

Parametry detailu:

Počet svislých os: Pozor: Vodorovných os musí být více než os svislých (max. stejně).

Počet vodorovných os:

Počet homogenních obdélníků, tvořících detail:

Doplňující formuláře | Komentář

vyvolání 2. formuláře - vzdálenosti mezi osami vyvolání 3. formuláře - homogenní oblasti vyvolání 4. formuláře - okrajové podmínky

Práce se vstupní položkou

Vstupní data se zadávají do jednotlivých vstupních položek, které mohou sloužit buď pro vstup textů nebo pro vstup čísel. V druhém případě lze do položky zadat jen číslice, znaménko a oddělovač desetinné části.

Pomůcky

Pro **aktuální položku** lze stiskem klávesy **F1** vyvolat nápovědu s podrobnějšími informacemi o veličině včetně odkazů na normu a případných normových hodnot. Nápovědu lze vyvolat i přes nabídku **Pomůcky** v horizontálním menu formuláře.



Všechny příkazy nabídek jsou přístupné jen tehdy, pokud to má smysl. Nemusíte se tedy obávat jejich nesprávného použití. A ještě jedna rada: pro rychlejší práci má řada příkazů tzv. **klávesové zkratky**, které umožňují příkaz rychle provést bez jeho hledání v nabídce. Klávesové zkratky jsou uvedeny u položek v menu.

Pohyb po formuláři

Mezi jednotlivými položkami se lze pohybovat pomocí:

myši	Ukažte myši na příslušnou položku (kurzor myši se změní ze šipky na svislou čáru) a stiskněte levé tlačítko.
klávesy Enter	Provede se přesun na další položku v logické posloupnosti zadávání.
klávesy Tab	Provede se přesun na další položku v logické posloupnosti zadávání. Dále je možné dostat se pomocí této klávesy na ovládací prvky formuláře (tlačítka, panel se seznamem formulářů).
klávesy CTRL + ←	Jedná se o současný stisk kláves CTRL a šipky vlevo . Provede se přesun na předchozí položku v logickém sledu zadávání.

Úpravy

Při práci s položkou můžete dále využít funkce v nabídce **Úpravy**.

Jedná se o příkaz **Zpět** (vrátí právě provedenou akci při psaní), **Znovu** (vrátí provedenou opravu do původního stavu), **Vyjmout označený text** (vyjme text a umístí jej do schránky Windows), **Kopírovat označený text** (zkopíruje text do schránky Windows) a **Vložit text** (vloží text ze schránky do položky).



Pro rychlejší vyvolání nabídky **Úpravy** lze stisknout nad aktuální položkou pravé tlačítko myši. Nejprve se objeví systémové menu Windows 95, které odstraníte např. stiskem klávesy **Esc**. Dále se již objeví v místě myši tzv. plovoucí menu s obsahem nabídky **Úpravy**.

Konec práce s daty

Práci se vstupními daty můžete ukončit buď přes nabídku **Konec práce s daty**, nebo přes dvojnásobný stisk levého tlačítka myši nad levým horním rohem formuláře.

Pokud se v tomto okamžiku začínáte ptát, jak se vstupní data ukládají, aby o ně člověk po dlouhé práci nepřišel, je ten pravý čas.

Automat. ukládání dat

Program **Area** je proti nebezpečí ztráty již vytvořených dat ošetřen pro uživatele velice příjemným způsobem. Vstupní data jsou totiž ukládána automaticky před každou operací s daty, tj. i před koncem práce.

Vyvolání dalších formulářů

Ještě než opustíte první formulář, je třeba vyplnit i další tři doplňující formuláře. Pokud byste na jejich vyplnění zapomněli, nemohl by být proveden výpočet.

Vyvolat doplňující formuláře můžete přes tlačítko **Souřadnice os sítě** (2. formulář), **Popis oblastí** (3. formulář) a tlačítko **Popis podmínek** (4. formulář).



Druhý formulář

Po stisku tlačítka **Souřadnice os sítě** se objeví 2. formulář:

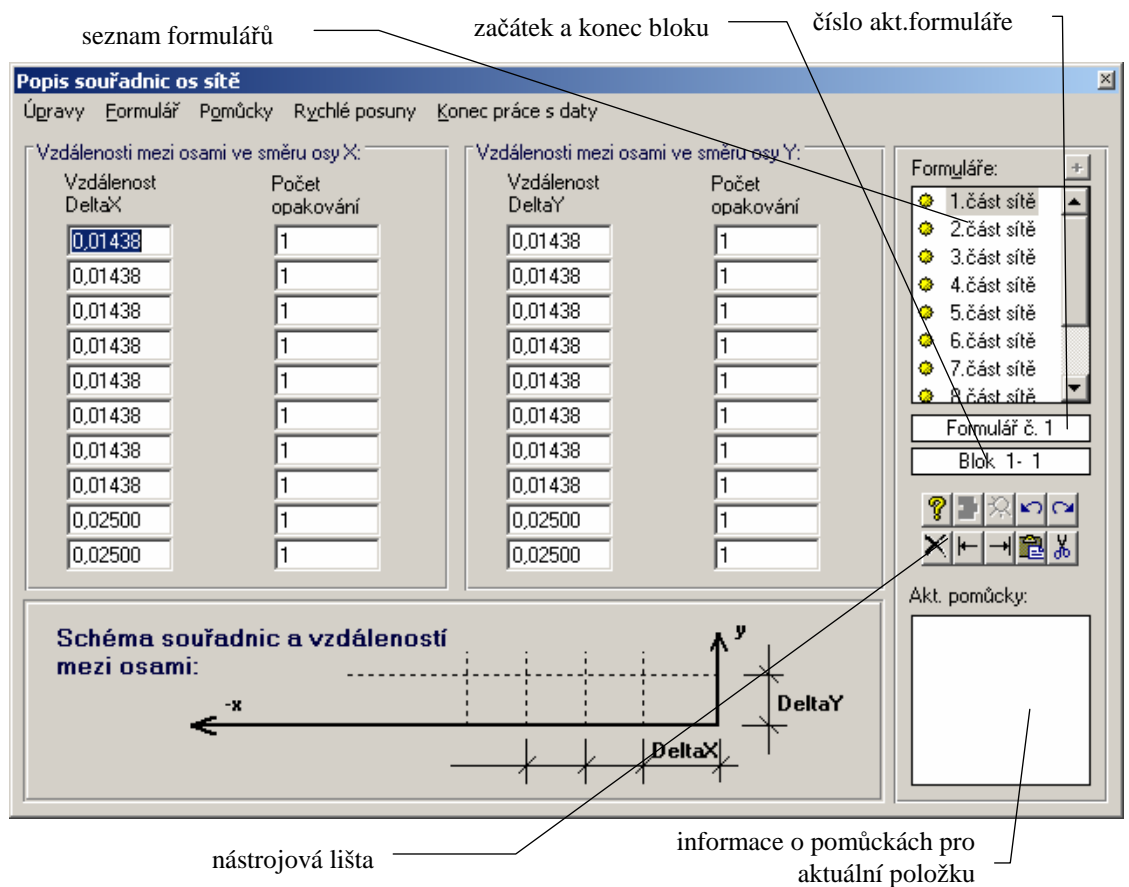

Práce se vstupní položkou

Práce se vstupní položkou byla podrobně popsána u prvního formuláře. Zde uvedeme jen odlišnosti.

Práce s řádkou

Při zadávání vzdáleností mezi osami se mohou využít funkce pro práci s řádkou, které jsou v nabídce **Úpravy**. Jde o příkazy **Vyjmout řádku ze zadání** (vyjme aktuální řádku ze zadání a umístí ji do schránky), **Kopírovat řádku** (zkopíruje aktuální řádku do schránky), **Vložit řádku ze schránky** (vloží před nebo za aktuální řádku řádku uschovanou ve schránce) a **Vložit prázdnou řádku** (vloží před nebo za aktuální řádku prázdnou řádku).

Upozornění

Při práci s funkcemi pro práci s řádkou je třeba mít na paměti, že řádky pro zadání *DeltaX* a *DeltaY* spolu souvisejí (např. vložení řádku do zadání *DeltaX* odsune poslední řádku pro zadání *DeltaY* z obrazovky, tzn. dojde k jejímu vymazání). Pozor tedy hlavně na to, že při použití funkcí **Vložit řádku ze schránky** a **Vložit prázdnou řádku** dojde k „odsunutí“ poslední řádky z obrazovky, tzn. dojde k jejímu vymazání.

Práce s formuláři

Data popisující vzdálenosti mezi jednotlivými osami se nemusí vejít na jeden jediný formulář. Na jeden formulář lze totiž zadat jen deset vzdáleností mezi svislými a vodorovnými osami, a tak musíte při větším počtu os pokračovat na dalším formuláři.

- Nový formulář** Pokud budete chtít po vyplnění prvního formuláře vyplňovat formulář další, stiskněte tlačítko **Další** v pravé části formuláře, nebo klávesu **F4**. Program se vás zeptá, zda chcete nový formulář založit, a pokud odpovíte **ANO**, objeví se před vámi další shodný, ale prázdný formulář.
- Seznam** Seznam všech formulářů najdete v pravé části formuláře. Pomocí myši, a to klepnutím levým tlačítkem nad jménem požadovaného formuláře, se můžete rychle přesouvat mezi jednotlivými formuláři. Podobně se můžete přesouvat pomocí tlačítek **Další** a **Předchozí**.
- Rychlé posuny** Rozsáhlejší možnosti nabízí nabídka **Rychlé posuny**, kde můžete nalézt příkazy **Předchozí formulář**, **Další formulář**, **Skok na 1. formulář**, **Skok na poslední formulář** a **Skok na vybraný formulář**.
- Formulář** Pro práci s formuláři je určena hlavně nabídka **Formulář**. Najdete v ní funkci **Vložit prázdný formulář**, která umožní vložit před aktuální formulář další prázdný formulář, dále funkci **Zrušit aktuální formulář**, která zruší právě zobrazený formulář a konečně i funkce pro práci s blokem formulářů.
- Blok** Začátek bloku formulářů můžete stanovit pomocí příkazu **Označit začátek bloku**, konec pak pomocí příkazu **Označit konec bloku**. Aktuální nastavení se ukazuje pod panelem se seznamem formulářů. Rychleji můžete blok nastavit tak, že dvojnásobně klepnete myší na políčku se zobrazením počátku a konce bloku a do okénka přímo zadáte číslo počátku a konce bloku. Blok formulářů pak můžete vložit před nebo za aktuální formulář pomocí příkazu **Vložit vybraný blok**, nebo ho zrušit pomocí povelu **Zrušit vybraný blok**.

Konec práce s daty

Po ukončení práce s 2. formulářem se vrátíte do prostředí 1. formuláře a můžete pokračovat stiskem tlačítka **Popis oblastí** a vyvolat tak 3. formulář.

Třetí formulář

Po stisku tlačítka **Popis oblastí** na 1. formuláři se objeví 3. formulář:

Popis homogenních oblastí

Úpravy Formulář Pomůcky Rychlé posuny Konec práce s daty

Homogenní obdélníky a jejich umístění:

Číslo	Název materiálu	X Y		Vnitřní zdroj tepla	X1	X2	Y1	Y2
		Lambda	Mi					
<input checked="" type="checkbox"/>	Plynosilkát	0,200	8,0	0,0	13	29	13	93
<input checked="" type="checkbox"/>	Plynosilkát	0,200	8,0	0,0	13	93	13	29
<input checked="" type="checkbox"/>	Pěnový polystyren	0,044	50,0	0,0	9	13	9	93
<input checked="" type="checkbox"/>	Pěnový polystyren	0,044	50,0	0,0	9	93	9	13
<input checked="" type="checkbox"/>	Lícové cihly	0,860	30,0	0,0	1	9	1	93
<input checked="" type="checkbox"/>	Lícové cihly	0,860	30,0	0,0	1	93	1	9
<input type="checkbox"/>		0,000	0,0	0,0	0	0	0	0
<input type="checkbox"/>		0,000	0,0	0,0	0	0	0	0
<input type="checkbox"/>		0,000	0,0	0,0	0	0	0	0
<input type="checkbox"/>		0,000	0,0	0,0	0	0	0	0

Schéma umístění oblastí:

Pozn.: Pokud chcete počítat jen pole teplot, můžete zadat hodnoty Mi nulové.

Formuláře: +

1. část

Formulář č. 1

Blok 1- 1

Akt. pomůcky:

K dispozici je katalog materiálů.

Práce se vstupní položkou

Práce se vstupní položkou byla podrobně popsána u prvního formuláře. Zde uvedeme jen odlišnosti.

Pomocné výpočty

Pro **tepelnou vodivost** materiálů je k dispozici pomocný výpočet, který lze nejrychleji vyvolat klávesou **F2**.

Tepelnou vodivost lze tímto výpočtem stanovit pro uzavřené vzduchové vrstvy, pro běžné nehomogenní vrstvy s méně výraznými tepelnými mosty (např. tepelné izolace mezi dřevěnými latěmi), pro vrstvy s kovovými profily (např. tepelné izolace mezi roštem pro SDK obklad), pro vrstvy s bodovými tepelnými mosty a orientačně i pro další případy tepelné

Výpočet součinitele tepelné vodivosti a dalších parametrů

S pomocí tohoto okénka je možné vypočítat tepelnou vodivost (a v některých případech i další parametry) pro uzavřené a slabě větrané vzduchové vrstvy, pro nehomogenní vrstvy složené ze dvou materiálů, pro vrstvy s kovovými profily a pro vrstvy s bodovými mosty. Nabídka doplňuje hrubé orientační zohlednění vlivu tepelných mostů.

Vzduchové vrstvy | Nehomogenní vrstvy | Vrstvy s kovovými profily | Vrstvy s bodovými mosty | Orientační výpočet

S pomocí této záložky lze stanovit tepelnou vodivost nehomogenní vrstvy složené ze dvou materiálů. Základním (převažujícím) materiálem je obvykle tepelná izolace nebo vzduch. Zbylým materiálem je obvykle dřevo (rošt).

Geometrie vrstvy: 0,8000 m | 0,1000 m | 0,2000 m

Směr tep. toku ↑

Název	Tepelná vodivost [W/mK]	Měrná tep. kapacita [J/kgK]	Objem. hmotnost [kg/m ³]	Katalog
Pěnový polystyren	0,044			Katalog
Dřevo měkké (tok kolmo)	0,18	2510	400	Katalog

vypočítat i měrnou tepelnou kapacitu a objemovou hmotnost s vlivem nehomogenit

Ukázat výsledky

Výpočet je proveden podle čl. 6.2 v EN ISO 6946.

Poznámka: Do formuláře se dále přeneše vždy ta hodnota, která byla vypočtena s pomocí záložky viditelné v okamžiku stisknutí tlačítka OK.

OK (použít) Storno

Tepelná vodivost

Faktor difuzního odporu

Výpočet faktoru difuzního odporu

S pomocí tohoto okénka je možné vypočítat faktor difuzního odporu pro nepropustné materiály se spárami, pro perforované folie či pásy a orientačně i pro mechanicky upevněné parozábrany.

Spárová difuze | Mechanicky upevněné parozábrany | Perforované folie a pásy

Výpočet dle W. van der Spoel "Water vapour transport through perforated foils" (The 2nd Int. Building Physics Conf., Leuven 2003).

Tloušťka folie či pásu: m
Faktor dif. odporu folie: 50,0

vrstva je již vnitřním či vnějším vzduchem (není součástí konstrukce) Tloušťka vrstvy: m
Faktor dif. odporu vrstvy:

vrstva je již vnitřním či vnějším vzduchem (není součástí konstrukce) Tloušťka vrstvy: m
Faktor dif. odporu vrstvy:

Průměrná vzdálenost otvorů ve folii: m
Průměr typického otvoru ve folii: m

Výsledný faktor difuzního odporu folie či pásu:

Poznámka: Do formuláře se dále přeneše vždy ta hodnota, která byla vypočtena s pomocí záložky viditelné v okamžiku stisknutí tlačítka OK.

Vypočítat OK (použít) Storno

izolačních vrstev s tepelnými mosty. Širší možnosti nabízí i pomocný výpočet pro **faktor difuzního odporu**, který lze vyvolat opět nejrychleji klávesou **F2**. Umožňuje stanovit faktor difuzního odporu pro materiály, u nichž dochází k prostupu vodní páry tzv. sparovou difuzí, dále pro hydroizolační pásy a folie porušené otvory a orientačně i pro mechanicky kotvené parozábrany.

Všechny pomocné výpočty lze vyvolat i povelom **Pomocný**

výpočet v nabídce **Pomůcky** v horizontálním menu formuláře. V této nabídce lze nalézt i příkaz **Katalog materiálů**, s jehož pomocí lze vyvolat katalog materiálů pro aktuální řádku zadání.

Při zadávání jednotlivých homogenních oblastí se s výhodou mohou využít funkce pro práci s řádkou, které jsou v nabídce **Úpravy** a které byly popsány u formuláře č. 2.

Práce s řádkou zadání

Číslo	Název materiálu	Lambda	Mi	Vnitřní zdroj tepla	X1
<input checked="" type="checkbox"/>	Měkké dřevo	0,130	0,0	0,0	21
<input checked="" type="checkbox"/>	2 Izolační deska	0,035	0,0	0,0	1
<input checked="" type="checkbox"/>	3 Vzduch větr.				
<input checked="" type="checkbox"/>	4 Vzduch větr.				
<input checked="" type="checkbox"/>	5 Vzduch větr.				
<input checked="" type="checkbox"/>	6 Měkké dřevo				
<input checked="" type="checkbox"/>	7 Měkké dřevo				
<input checked="" type="checkbox"/>	8 Měkké dřevo				
<input checked="" type="checkbox"/>	9 Měkké dřevo				
<input checked="" type="checkbox"/>	10 EPDM				

Armaporit... (lambda=0,170 W/mK, mi=7,0)
Kintherm 36 H... (lambda=0,170 W/mK, mi=7,0)
Tyvek Solid... (lambda=0,350 W/mK, mi=87,0)
Korek lisovaný... (lambda=0,064 W/mK, mi=8,0)
OSB desky... (lambda=0,130 W/mK, mi=50,0)
Desky CETRIS... (lambda=0,240 W/mK, mi=78,8)
Žula... (lambda=3,100 W/mK, mi=10000,0)
Bitalbit S... (lambda=0,210 W/mK, mi=300000,0)
Láva... (lambda=0,550 W/mK, mi=20,0)
Dřevotřísk... (lambda=0,110 W/mK, mi=12,5)
Miner. vlákna... (lambda=0,045 W/mK, mi=1,5)

Definovat oblíbený materiál...
Vybrat materiál z katalogu...

Schéma umístění ot

Oblíbené materiály

Pro jednotlivé materiály lze využít také nabídku **oblíbených materiálů**. Jedná se o soubor až 20 uživatelsky definovaných materiálů, z něhož lze při zadávání popisu detailu snadno vybírat.

Seznam oblíbených materiálů je společný pro všechny tepelně technické programy. Lze ho snadno doplňovat – a to buď přímým zadáním vlastností materiálu, nebo výběrem z katalogu materiálů či převzetím hodnot z aktuálního řádku.

Práce s formuláři

Data popisující homogenní oblasti, z nichž se detail skládá, se nemusí vejít na jeden jediný formulář. Na jeden formulář lze totiž zadat jen deset oblastí, a tak musíte při větším počtu oblastí pokračovat na dalším formuláři. Práce s formuláři byla více popsána u formuláře č. 2.

Konec práce s daty

Po ukončení práce s 3. formulářem se vrátíte do prostředí 1. formuláře a můžete pokračovat stiskem tlačítka **Popis podmínek** a vyvolat tak 4. formulář.

Čtvrtý formulář

Po stisku tlačítka **Popis podmínek** na 1. formuláři se objeví 4. formulář:

seznam formulářů začátek a konec bloku číslo akt.formuláře

Směr	Číslo osy	Číslo počátku	Číslo konce	Teplota [C]	Odpor R _s [m ² K/W]	Rel.vlhkost [%]	h _p [10 ⁻⁹ s/m]
X	1	9	93	-15,0	0,04	84,0	20,0
X	1	1	9	-15,0	0,04	84,0	20,0
Y	1	1	9	-15,0	0,04	84,0	20,0
Y	1	9	93	-15,0	0,04	84,0	20,0
X	29	29	93	20,6	0,25	50,0	10,0
Y	29	29	93	20,6	0,25	50,0	10,0
nic	0	0	0	0,0	0,00	0,0	0,0
nic	0	0	0	0,0	0,00	0,0	0,0
nic	0	0	0	0,0	0,00	0,0	0,0
nic	0	0	0	0,0	0,00	0,0	0,0

Schéma označení podmínek:

Pozn.: Pokud chcete počítat jen pole teplot, můžete zadat hodnoty R.H. a h_p nulové.

Diagram showing a coordinate system with x and y axes. The x-axis is labeled from 1 to 6, and the y-axis from 1 to 3. A red horizontal line is drawn at y=2, between x=3 and x=6. The region between x=3 and x=6 is shaded green. Labels 'Konec' and 'Poč.' are placed above the shaded region at x=6 and x=3 respectively.

nástrojová lišta informace o pomůckách pro aktuální položku

Práce se vstupní položkou

Práce se vstupní položkou byla podrobně popsána u prvního formuláře. Při zadávání jednotlivých okrajových podmínek se s výhodou mohou využít funkce pro práci s řádkou, které jsou v nabídce **Úpravy** a které byly popsány u formuláře č. 2.

Práce s formuláři

Data popisující okrajové podmínky se nemusí vejít na jeden jediný formulář. Na jeden formulář lze totiž zadat jen deset okr. podmínek, a tak musíte při větším počtu podmínek pokračovat na dalším formuláři. Práce s formuláři byla více popsána u formuláře č. 2.

Konec práce s daty

Po ukončení práce se 4. formulářem se vrátíte do prostředí 1. formuláře, které můžete (pokud jste již vyplnili všechny čtyři formuláře) opustit.

Tlačítka

Při opuštění 1. formuláře se objeví okénko se třemi tlačítky:

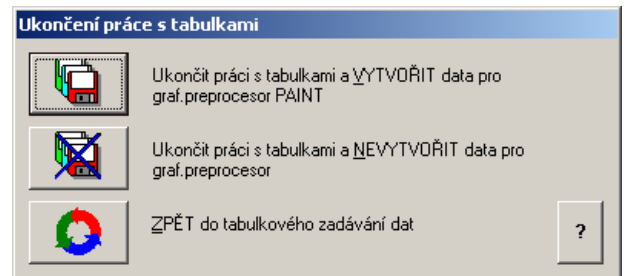

Ukončit práci s tabulkami a VYTVOŘIT data pro graf. preprocesor PAINT

Tato funkce vytvoří nová data pro grafický preprocesor PAINT na základě dat obsažených v tabulkách. Vzhledem k tomu, že tabulky neobsahují informaci o barvě homogenního obdélníku, budou barvy obdélníků v preprocesoru nastaveny nově.

Ukončit práci s tabulkami a NEVYTVOŘIT data pro graf. preprocesor

Tato funkce nevytvoří nová data pro preprocesor PAINT.

ZPĚT do tabulkového zadávání dat

Tato funkce provede návrat do tabulkového zadávání vstupních dat.

G. Zadání dat pro roční bilanci vodní páry

Formulář pro zadání průměrných měsíčních teplot a vlhkostí vzduchu na obou stranách hodnoceného detailu (interiér, exteriér) se vyplňuje pouze v případě, kdy je požadován výpočet roční bilance zkondenzované a vypařené vodní páry v detailu. Pokud tento výpočet nepožadujete, není třeba tento formulář vyplňovat.

Vyvolání formuláře

Formulář pro zadání měsíčních průměrných hodnot teplot a vlhkostí lze vyvolat:

- stiskem příkazem **Vstupní data** a **Zadání podmínek pro bilanci** v hlavním menu programu
- stiskem tlačítka **Zadání měsíčních hodnot** na záložce **Roční bilance** na okénku **Výběr typu výpočtu** (zobrazí se před zahájením výpočtu).

Po volbě jednoho z výše uvedených příkazů se objeví formulář pro zadání měsíční dat:

Zadání okrajových podmínek pro roční bilanci vlhkosti

Formulář Pomůcky Konec práce s daty

Vnitřní vlhkostní podmínky:

je známa vnitřní vlhkost (např. při klimatizaci)
 je známa třída vnitřní vlhkosti: 3. třída (střední vlhkost - budovy s neznámou obsazeností)
 je známa produkce vodní páry a výměna vzduchu

Výměna n: 0,0 1/h Produkce v.p. G: 0,000 kg/h Objem V: 0,0 m³

Průměrné měsíční hodnoty zadané na tomto formuláři se přiřadí k jednotlivým hranicím hodnoceného detailu podle zadaných okrajových podmínek, přičemž se předpokládá, že vnější teplota je nižší než vnitřní. Přřazení lze provést pouze pro detaily s maximálně 2 typy okr. podmínek (jen interiéru a exteriéru).

Okrajové podmínky Vložit standardní podmínky ?

Měsíční průměrné teploty a vlhkosti vnitřního a venkovního vzduchu:

Měsíc:	Dny:	Interiér			Exteriér						
		Tai	Fii	Te	Fie	Te	Fie				
I.	31,0	20,6	50,1	-2,4	81,2	VII.	31,0	20,6	65,8	17,5	70,4
II.	28,0	20,6	52,3	-0,9	80,8	VIII.	31,0	20,6	65,1	17,0	70,9
III.	31,0	20,6	53,8	3,0	79,5	IX.	30,0	20,6	60,6	13,3	74,1
IV.	30,0	20,6	55,7	7,7	77,5	X.	31,0	20,6	56,0	8,3	77,1
V.	31,0	20,6	59,9	12,7	74,5	XI.	30,0	20,6	53,8	2,9	79,5
VI.	30,0	20,6	63,7	15,9	72,0	XII.	31,0	20,6	52,7	-0,6	80,7

Doplňková nastavení:

Typ převažující konstrukce: ostatní konstrukce Pro běžné konstrukce se ve výpočtu roční bilance uvažují nijak nezměněné průměrné měsíční teploty venkovního vzduchu.

počáteční měsíc výpočtu stanovovat výpočtem podle EN ISO 13788

Při výpočtu roční bilance uvažovat počáteční měsíc výpočtu: 10 Počet hodnocených let: 1

Bezpečnostní přírůstek k relativní vlhkosti vnitřního vzduchu podle ČSN 730540-3: 5,0 %

přepínač
typu
stanovení
vnitřní
relativní
vlhkosti

průměrné
měsíční
hodnoty
teplot a
vlhkostí

Při zadávání okrajových podmínek je nutné nejprve zvolit typ zadávání vnitřní relativní vlhkosti. Podporovány jsou tři metody stanovení relativní vlhkosti vnitřního vzduchu:

Vnitřní vlhkostní podmínky

- **přímé zadání hodnot**, které se použije, pokud jsou návrhové a průměrné měsíční hodnoty relativní vlhkosti vnitřního vzduchu známy (tato možnost je určena především pro prostory, kde je uměle upravována vlhkost vzduchu, např. klimatizací)
- **výpočet na základě tříd vnitřní vlhkosti**, který je v EN ISO 13788 doporučen jako běžný standard pro přirozeně větrané místnosti (optimální je volit 3. vlhkostní třídu pro běžné bytové a občanské stavby)
- **výpočet na základě produkce vodní páry v interiéru**, který se použije, pokud je známa produkce vodní páry, násobnost výměny vzduchu a objem vzduchu v hodnoceném prostoru.

Pokud zvolíte druhou či třetí možnost, nebude možné přímo zadat hodnoty relativní vlhkosti vnitřního vzduchu - program je vypočte sám na základě ostatních zadaných hodnot.

Třídy vlhkosti

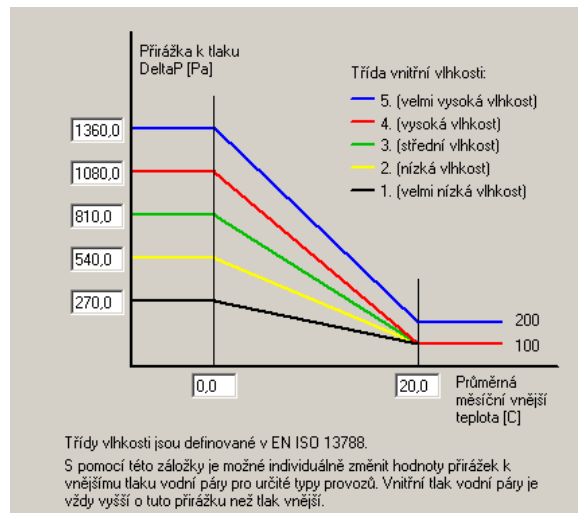

Standardní postup EN ISO 13788 předpokládá, jak již bylo uvedeno výše, pro přirozeně větrané místnosti výpočet vnitřní relativní vlhkosti na základě zvolené třídy vnitřní vlhkosti. Vlhkostní třídy jsou definovány v EN ISO 13788 v příloze A. Každou budovu s určitým provozem lze zařadit do specifické vlhkostní třídy podle míry produkce vodní páry v interiéru. Jednotlivým vlhkostním třídám přísluší určitá přírážka k parciálnímu tlaku vodní páry v exteriéru. Parciální tlak vodní páry v interiéru a následně relativní vlhkost se stanovuje tak,

že se přírážka příslušející vlhkostní třídě přičte k parciálnímu tlaku vodní páry ve vnějším vzduchu a tím se získá parciální tlak vodní páry ve vnitřním vzduchu.

Nastavení přírážek je v programu převzato z EN ISO 13788 a je uvedeno na obrázku výše.

Pokud použijete třetí možnost - výpočet vnitřní relativní vlhkosti na základě produkce vodní páry - je nutné zadat produkci vodní páry v interiéru, objem vzduchu v interiéru a intenzitu větrání. Pro všechny tyto položky je k dispozici pomocný výpočet. Samotný výpočet vnitřní relativní vlhkosti je proveden podle EN ISO 13788, příloha E. V programu se při tomto výpočtu uvažuje, že v teplejších měsících (květen až září) je výměna vzduchu dvojnásobná oproti hodnotě, kterou zadáte do vstupního formuláře.

H. Rychlé úpravy vstupních dat

Rychlé úpravy vstupních dat můžete vyvolat buď tlačítkem **Rychlé úpravy** na panelu úlohy, nebo příkazem **Rychlé úpravy dat** v položce hlavního menu **Vstupní data**.

Okénko editoru

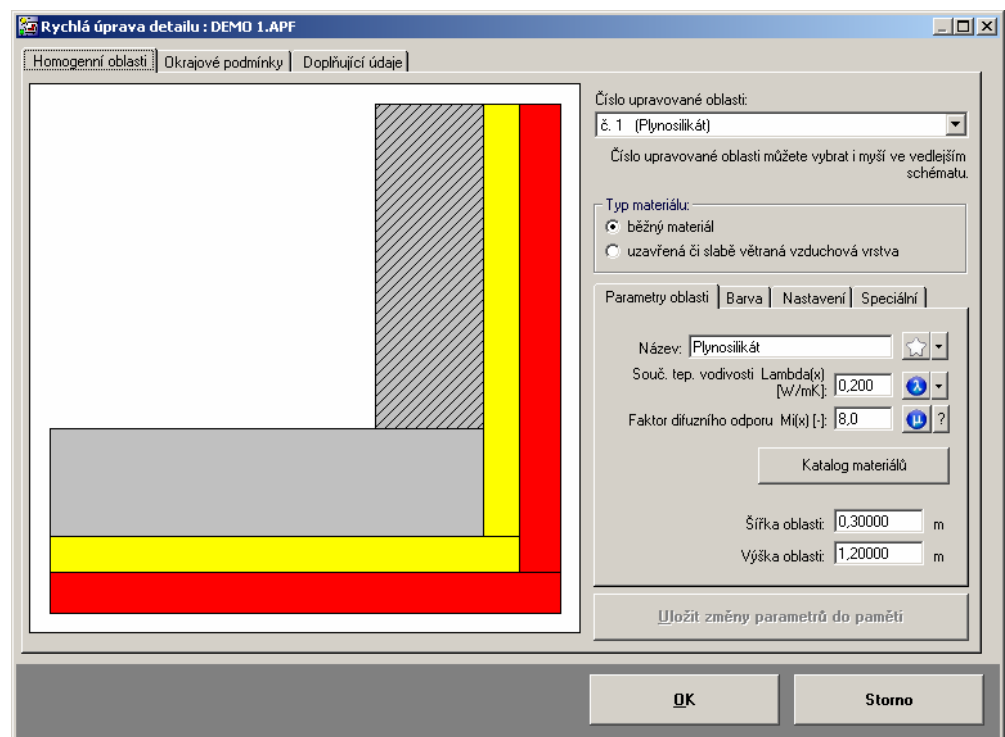

Editor pro rychlé úpravy

Editor pro rychlé úpravy dat je výkonná pomůcka, která umožňuje operativně měnit materiálové charakteristiky a rozměry oblastí tvořících detail a upravovat parametry okrajových podmínek.

Editor neumožňuje přidat či rušit oblasti a okrajové podmínky.

Na okénku editoru je možné nalézt celkem tři záložky.

Záložka Homogenní oblasti

S pomocí první záložky **Homogenní oblasti** je možné provádět úpravy oblastí. Oblast, kterou budete chtít upravit, můžete vybrat buď prostřednictvím rozbalovacího seznamu vpravo nahoře, nebo přímo klepnutím myši na oblast ve schématu detailu. Zobrazené parametry lze v jednotlivých položkách přepsat libovolnými přípustnými hodnotami. Při zadávání lze využít katalog materiálů, který lze vyvolat tlačítkem **Katalog**.



Jakmile upravíte parametry oblasti podle svých představ, je nutné stisknout tlačítko **Uložit změny parametrů do paměti**. V opačném případě nebude na provedené změny brán zřetel.

Změny rozměrů

Při změně rozměrů dané oblasti se implicitně změní i příslušné rozměry ostatních oblastí a umístění okrajových podmínek.

Při těchto změnách se může stát, že se změní související oblasti nepřipustným způsobem. Často je možné dospět k požadovaným rozměrům všech vzájemně souvisejících oblastí opakovaným zadáváním cílových hodnot. Měněné rozměry se většinou postupně iteračně blíží k žádanému rozměru.

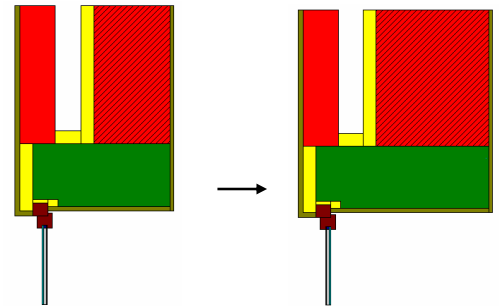

Parametry oblasti | Barva oblasti | Nastavení

při změně rozměrů oblasti automaticky
 upravovat související rozměry ostatních oblastí a okrajových podmínek

Při změně upravované oblasti:

upravit i všechny ostatní oblasti
 zachovat rozměry 1 zvolené oblasti

Číslo zvolené oblasti:
 č. 2 (Zelezobeton...)

zachovat šířku zvolené oblasti
 zachovat výšku zvolené oblasti

Pro automatizaci tohoto iteračního procesu umožňuje program na záložce **Nastavení** stanovit, jaká oblast nesmí při změně zvolené oblasti změnit rozměry. Postačí tedy na záložce **Nastavení** zvolit číslo oblasti, jejíž rozměry zůstanou konstantní, následně vybrat oblast a na záložce **Parametry oblasti** zvolit její nové rozměry. Dále - po stisku tlačítka **Uložit změny parametrů do paměti** - proběhne iterace, jejímž výsledkem bude změna rozměrů druhé oblasti a současně zachování rozměrů oblasti první.

Pokud budete potřebovat změnit je jednu jedinou oblast, stiskněte záložku **Nastavení** a příslušným způsobem upravte přepínače, které jsou na ní umístěné:

Parametry oblasti | Barva oblasti | Nastavení

při změně rozměrů oblasti automaticky
 upravovat související rozměry ostatních oblastí a okrajových podmínek

Při změně upravované oblasti:

Šířku oblasti změnit směrem:

vlevo
 vpravo

Výšku oblasti změnit směrem:

nahoru
 dolů

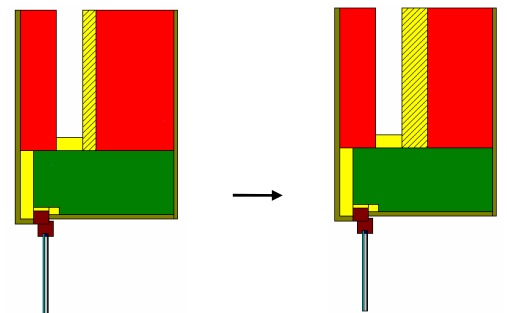

Záložka Okrajové podmínky

S pomocí druhé záložky **Okrajové podmínky** je možné provádět úpravy okrajových podmínek. Podmínku, kterou budete chtít upravit, můžete vybrat v rozbalovacím



seznamu vlevo. Zobrazené parametry lze v jednotlivých položkách přepsat libovolnými přípustnými hodnotami.

Podrobnou nápovědu pro teploty a rel. vlhkosti interiéru a exteriéru najdete v okénkách, která lze vyvolat stiskem tlačítek se symbolem řeckých písmen θ a φ . Nápovědu pro součinitele přestupu naleznete v přidružených seznamech označených **Povrch**:

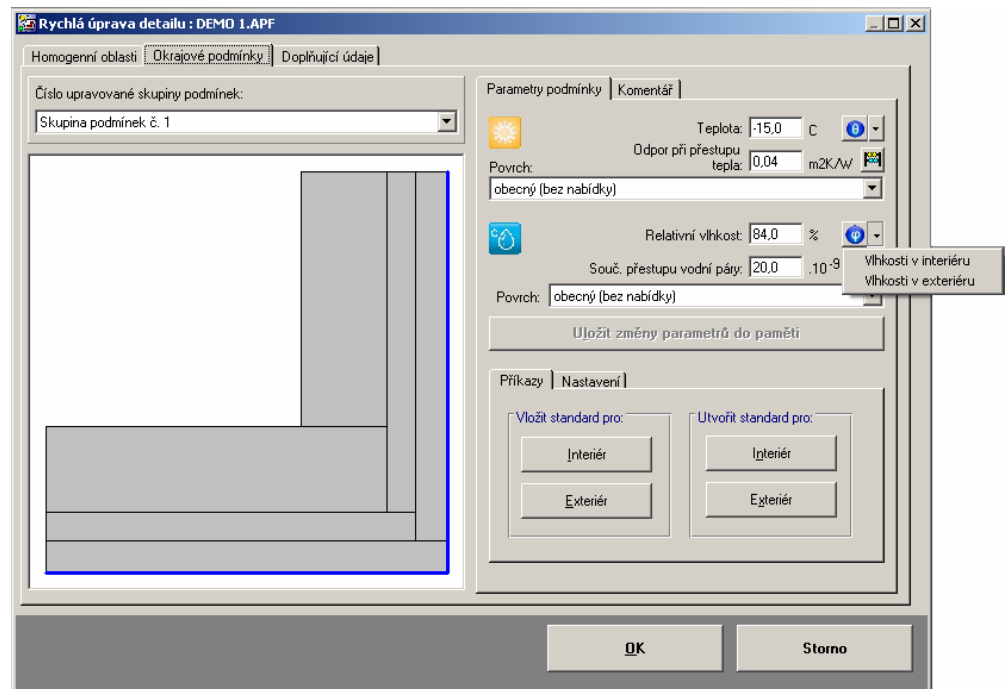

Pokud budete chtít definovat povrch v kontaktu se zeminou, zadávejte odpor při přestupu tepla nulový. Podobně postupujte i v dalších případech, kdy budete chtít, aby teplota na inkriminovaném povrchu detailu byla rovna teplotě zadané jako okrajová podmínka.

Pro rychlejší zadávání všech parametrů jsou v okénku čtyři tlačítka ve dvou skupinách:

- **Vložit standard pro:**
 - **Interiér** - vloží standardní hodnoty všech parametrů pro interiér
 - **Exteriér** - vloží standardní hodnoty všech parametrů pro exteriér
- **Vytvořit standard pro:**
 - **Interiér** - vytvoří standard pro interiér na základě hodnot právě zadaných v okénku
 - **Exteriér** - vytvoří standard pro exteriér na základě výše uvedených hodnot.

Poznámka: Aktuální nastavení standardních hodnot najdete na záložce **Nastavení**.



Jakmile upravíte parametry okrajové podmínky podle svých představ, je nutné stisknout tlačítko **Uložit změny parametrů do paměti**. V opačném případě nebude na provedené změny brán zřetel.

Záložka Doplňující údaje

S pomocí třetí záložky **Doplňující údaje** lze upravit název detailu, jméno zpracovatele a další údaje, které se objevují v hlavičce protokolu o výpočtu.

Návrat do programu

Jakmile ukončíte úpravy detailu, můžete stisknout tlačítko **OK**. Následně Vás program vyzve k trpělivosti a začne znovu generovat síť konečných prvků. Po ukončení generování bude proveden návrat do prostředí programu **Area**, v němž je možné provést ihned výpočet upraveného detailu.

Pokud nebudete chtít provedené změny uložit, stiskněte tlačítko **Storno**.

I. Výpočet úlohy

Výpočet úlohy můžete vyvolat buď tlačítkem **Výpočet** na panelu úlohy, nebo příkazem **Výpočet úlohy** v nabídce **Výpočet**.

Program nejprve prohledá vstupní data na nabídne Vám výběr typu výpočtu. Vždy je možné počítat teplotní pole. Pokud jsou zadány i další potřebné parametry, je možné počítat i pole tlaků vodní páry a roční bilanci vodní páry.

Protokol o výpočtu

Výsledkem výpočtu je protokol o výpočtu, který obsahuje:

1. rekapitulaci vstupních dat
2. výpis hodnot teplot, částečných tlaků vodní páry a částečných tlaků nasycené vodní páry v uzlech sítě
3. hustotu tepelného toku (tepelnou ztrátu či zisk) pro jednotlivé hranice detailu (hranice jsou z hlediska programu definovány stejnou teplotou, součinitelem přestupu tepla, relativní vlhkostí a součinitelem přestupu vodní páry)
4. minimální teplotu vnitřního povrchu a teplotní faktor pro jednotlivé hranice detailu
5. maximální přípustné relativní vlhkosti vzduchu, které zajistí, že při nezměněných teplotách nebude docházet k povrchové kondenzaci na jednotlivých hranicích detailu
6. tepelnou propustnost pro jednotlivé hranice detailu (tuto hodnotu lze určit jen pro maximálně dvě prostředí působící na detail)
7. chybu výpočtu podle EN ISO 10211
8. výpis přibližné roční bilance vodní páry po měsících v modelovém roce (jsou-li zadány průměrné měsíční teploty a relativní vlhkosti vzduchu na obou stranách detailu).

Protokol o výpočtu je textový soubor ve formátu **RTF** (rich text format), který obsahuje českou diakritiku a lze jej načíst do libovolného textového editoru pro MS Windows. Charakteristickou vlastností formátu RTF je uchovávání typů písma a formátování.

Prohlížeč modulu

Protokol o výpočtu je možné po ukončení výpočtu zobrazit v jednoduchém editoru - v prohlížečím modulu programu **Area**. Prohlížeč modulu je samostatný program **ALIST.EXE**. Současně může být spuštěno více prohlížečích modulů s jedním nebo s více protokoly o výpočtu.

VÝSLEDKY VÝPOČTU HODNOCENÉHO DETAILU :

NEJNÍŽŠÍ POVRCHOVÉ TEPLoty A HUSTOTY TEPELNÉHO TOKU:

Prostředí	T [C]	Rs [m2KW]	R.H. [%]	Ts,min [C]	Tep.tok Q [W/m]	Propust. L [W/mK]
1	-15,0	0,04	84	-14,99	-18,05240	0,50709
2	20,6	0,25	50	15,25	18,05281	0,50710

Vysvětlivky:
T zadaná teplota v daném prostředí [C]
Rs zadaný odpor při přestupu tepla v daném prostředí [m2KW]
R.H. zadaná relativní vlhkost v daném prostředí [%]
Ts,min minimální povrchová teplota v daném prostředí [C]
Tep.tok Q hustota tepelného toku z daného prostředí [W/m]
(hodnota je vztažena na 1 m délky tepelného mostu, přičemž ztráta je kladná a zisk je záporný)
Propust. L tepelná propustnost mezi daným prostředím a okolím [W/mK]
(lze určit jen pro maximálně 2 prostředí; pro určité charakteristické výšky lze získat průměrný součinitel přestupu tepla vydělením hodnoty L šířkou hodnoceného výseku konstrukce)

Teplotní pole [C]:

- 15,0 ... -11,8
- 11,8 ... -8,3
- 8,3 ... -5,0
- 5,0 ... -1,6
- 1,6 ... 1,7
- 1,7 ... 5,1
- 5,1 ... 8,4
- 8,4 ... 11,8
- 11,8 ... 15,1

Změněno 8370 znaků INS CAPS

Zda bude prohlížeč modul vyvoláván je možné nastavit s pomocí položky **Možnosti** v nabídce **Výpočet**. Položka **Možnosti** umožňuje ještě několik dalších nastavení. Pokud budete chtít například použít místo interního prohlížečského modulu libovolný jiný textový editor, můžete s pomocí této položky nastavit cestu k tomuto programu.



Po provedeném výpočtu lze vyvolat jen prohlížečský modul pomocí příkazu **Protokol o výpočtu** v nabídce **Výpočet**.

Práce s protokolem

Protokol o výpočtu lze v prohlížečském modulu upravovat pomocí příkazů v nabídce **Písmo** (změna typu písma), **Úpravy** (kopírování, mazání, vkládání) a **Soubor** (uložení změn, uložení pod jiným jménem, tisk, nastavení tiskárny). Před použitím příkazu **Písmo** je nutné označit myší nebo klávesnicí část textu nebo celý text. Úprava písma se bude následně vztahovat jen na označený text.

Tisk

Prohlížečský modul umožňuje před samotným tiskem jednak nastavit okraje pro tisk s pomocí příkazu **Nastavení stránky** v nabídce menu **Soubor**, a jednak nastavit parametry tiskárny s pomocí příkazu **Nastavení tiskárny** v nabídce menu **Soubor**. Tisk dokumentu je možné provést příkazem **Tisk** v nabídce **Soubor**, nebo stiskem příslušné ikony na panelu nástrojů.

Tisk z prostředí prohlížečského modulu je prováděn s pomocí knihovni funkce MS Visual Basicu 6.0 a je tudíž ovlivněn vzájemnou interakcí mezi ovládačem tiskárny a knihovny MS Visual Basicu. Kvalita tisku lze ovlivnit pouze tehdy, když to umožňuje ovládač tiskárny.

Pokud nastanou s tiskem potíže nebo pokud budete chtít vyšší kvalitu tisku, využijte prosím skutečnosti, že lze protokol o výpočtu bez problémů načíst nebo přenést přes schránku do libovolného textového editoru a vytisknete protokol z něj.

Ukončit práci s prohlížečským modulem můžete stiskem klávesy **Esc**, přes příkaz **Konec** v nabídce **Soubor**, nebo přes dvojnásobné klepnutí myší nad levým horním rohem okénka.

J. Grafické vyhodnocení výsledků

Vyvolat grafické vyhodnocení výsledků můžete buď stiskem tlačítka **Grafický výstup** na panelu úlohy, nebo pomocí příkazů v nabídce **Grafika**.

Typy grafů

K dispozici je deset typů grafického výstupu:

1. kontrola geometrie zadání

Tento grafický výstup umožní zkontrolovat geometrii zadaného detailu, tj. rozložení jednotlivých oblastí a okrajových podmínek. Rozhraní mezi jednotlivými materiály v detailu je znázorněno plnou černou čarou, okrajové podmínky jsou vykresleny v odstínech červené (teplota větší než 0 °C) a modré (teplota nižší než 0 °C). V legendě v pravé části je uveden celkový počet os a konečných prvků.

Jednotlivé oblasti se vykreslují, je-li to povoleno, barevně. Legendu k přiřazení barev k vlastnostem materiálů lze vyvolat stiskem tlačítka se symbolem seznamu.

2. vykreslení průběhu izoterm

Před vykreslením tohoto grafu je nutné zadat požadované hodnoty izoterm, které se budou dále do detailu vykreslovat. Maximálně lze zadat osm různých hodnot. Přípustné rozmezí je uvedeno v horní části zadávacího okénka. Pokud izotermu nechcete zadat, ponechte příslušné políčko prázdné. Po určení kreslených izoterm je vykreslen detail a postupně i jednotlivé izotermy různými typy čar. V pravé části obrazovky je uvedena legenda čar.

3. orientace tepelných toků

Tento grafický výstup ukazuje velikosti a orientace tepelných toků. Velikost tepelného toku je znázorněna jednak barvou (viz legenda v pravé části) a jednak velikostí orientované šipky. Orientace tepelného toku je znázorněna pomocí šipky s počátkem

v těžišti konečného prvku. V legendě obrázku je rovněž uvedena tepelná ztráta detailem a maximální tepelný tok.

4. plošné rozložení tepelných toků

Tento grafický výstup vykresluje tepelné toky ve formě různě barevných ploch. Před samotným vykreslením je třeba zadat referenční hodnotu tepelného toku, která bude dále představovat 100 % a všechny ostatní tepelné toky budou vyjadřovány jako její procentuální část. V legendě v pravé části je uvedena celková tepelná ztráta detailem, referenční hodnota tepelného toku a barevné označení jednotlivých skupin tepelných toků.

5. rozložení teplotních polí

Barevné rozložení teplotních polí v detailu nabízí tento grafický výstup. V legendě k obrázku je vidět přiřazení barev k jednotlivým rozsahům teplot.

6. rozložení teplot v řezu

Před zobrazením tohoto grafického výstupu je nutné určit směr a rozsah řezu detailem. Toto zadání se provádí pomocí okénka, které se objeví na obrazovce a umožní vám zadat směr a rozsah os X1 a X2 a Y1 a Y2. Při zadání šikmého řezu je nutné dbát na to, aby výchozí i koncový bod řezu byly spojeny linií hranic konečných prvků.

Po určení řezu detailem je červeně vykreslen průběh teplot po délce tohoto řezu. Modře je vykreslen průběh průměrné teploty v řezu. V legendě k obrázku jsou uvedena čísla uzlů a hodnoty teplot v nich, včetně průměrné teploty v řezu a jeho délky.

7. přibližná oblast kondenzace vodní páry

Tento grafický výstup zobrazí místa, ve kterých dochází při daných okrajových podmínkách ke kondenzaci vodní páry. V legendě jsou uvedeny přibližné hodnoty toků vodní páry do detailu a z detailu.

8. rozložení relativních vlhkostí

Barevné rozložení relativních vlhkostí (tj. vzájemných poměrů mezi částečným tlakem vodní páry a částečným tlakem nasycené vodní páry) v detailu nabízí tento grafický výstup.

V legendě k obrázku je vidět přiřazení barev k jednotlivým rozsahům vlhkostí.

9. roční bilance vodní páry

Je-li proveden výpočet roční bilance zkondenzované a vypařené vodní páry, lze s pomocí tohoto výstupu zobrazit ve formě sloupcového grafu množství zkondenzované vodní páry v detailu na konci jednotlivých měsíců v modelovém roce.

10. prostorové teplotní pole

Tento grafický výstup ukazuje rozložení teplotních polí v detailu v 3D axonometrickém pohledu. Schéma detailu představuje základnu, nad kterou je teplotní pole zobrazeno jako prostorová plocha.

S pomocí nových funkcí lze tento graf otáčet kolem všech tří os a upravovat měřítko zobrazení.

11. prostorové vlhkostní pole

Tento grafický výstup ukazuje rozložení polí relativních vlhkostí v detailu v 3D axonometrickém pohledu. Schéma detailu představuje základnu, nad kterou je vlhkostní pole zobrazeno jako prostorová plocha.

I tento graf lze otáčet kolem všech tří os a upravovat měřítko zobrazení.

12. simulace změn pole vlhkosti

Tento grafický výstup ukazuje postupné změny pole relativních vlhkostí v hodnoceném detailu v průběhu roku (po jednotlivých měsících). Měřítko pro zobrazení vlhkostního pole je pro všechny měsíce jednotné a nastavuje se před začátkem simulace. Uživatel může následně simulaci znovu spustit a nebo ji krokovat v obou směrech.

Grafický modul

Grafický modul obsahuje tyto ovládací prvky:

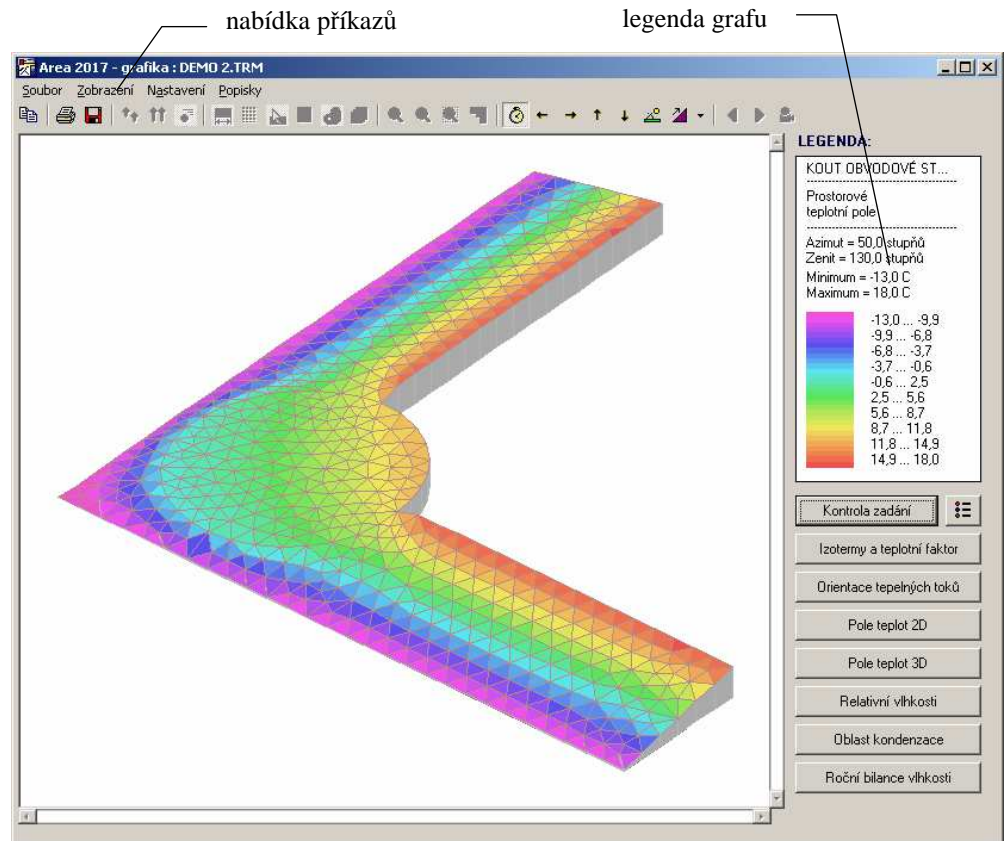

Grafický modul je samostatný program AGRAPH.EXE. Současně může být spuštěno více grafických modulů s jedním nebo s více výsledky výpočtu.

Zobrazení

Typ grafického výstupu můžete měnit buď pomocí tlačítek v pravé části okénka, nebo pomocí příkazů **Kontrola geometrie**, **Izotermie**, **Orientace tep. toků**, **Plošné rozložení tep. toků**, **Teplotní pole**, **Rozložení teplot v řezu**, **Přibližná oblast kondenzace**, **Pole relativních vlhkostí**, **Prostorové teplotní pole**, **Prostorové vlhkostní pole** a **Simulace změn vlhkostního pole** v nabídce **Zobrazení**.

Nastavení

Způsob zobrazení detailu lze nastavit pomocí nabídky **Nastavení**.

Pokud bude zaškrtnuta možnost **Zachovat proporce detailu**, bude se detail zobrazovat tak, aby byly zachovány proporce mezi jednotlivými jeho částmi. Pokud nebude tato možnost zaškrtnuta, detail se vykreslí tak, aby optimálně využil kreslicí plochu.

Pokud bude zaškrtnuta možnost **Zobrazovat konečné prvky a osy**, znázorní se do detailu světle šedou barvou síť vodorovných a svislých os a vygenerované konečné prvky.

Pokud bude zaškrtnuta možnost **Ukazovat aktuální hodnoty u myši**, objeví se pod myši políčko ukazující teplotu, resp. relativní vlhkost v místě detailu, kde se právě myš nalézá. Tato funkce pracuje při zobrazení izoterm, teplotních polí, oblasti kondenzace a rozložení relativních vlhkostí.

Zvětšení výstupu

S pomocí tlačítek se symbolem lupy na nástrojové liště lze zvětšit či zmenšit zobrazení detailu. Pokud se použije tlačítko pro **rámeček zvětšení**, lze s pomocí myši přímo označit část detailu, kterou chcete zvětšit. Po jeho stisku stačí ťuknout levým tlačítkem myši v libovolném místě grafického výstupu, držet levé tlačítko stisknuté, roztáhnout drátěný rámeček přes požadované místo a poté tlačítko uvolnit. Máte-li myš se středním kolečkem, lze stejným způsobem použít i je – v takovém případě navíc není nutné předem stisknout ikonu pro rámeček zvětšení.

Pro návrat do zobrazení celého detailu stačí stisknout tlačítko se symbolem rohu se sloupem.

Přepínání barev	U některých grafických výstupů lze přepínat s pomocí tlačítka Použít menší spektrum barev na nástrojové liště způsob zbarvení grafu.
Popisky	Další možností grafického modulu je obohacení výstupu o popisky, které můžete vložit do grafu pomocí příkazu Vložit další z nabídky Popisky . Popiska se vloží do levého horního rohu grafu a je připravena pro zápis libovolného textu. Rovněž ji lze technikou „uchop a pusť“ přesunout myší do libovolného místa grafu. Zrušit popisku můžete příkazem Zrušit nebo Zrušit vše z nabídky Popisky . Pokud stisknete nad popiskou pravé tlačítko, objeví se v místě myši plovoucí menu s nabídkou práce s popiskou.
Tisk	Vytvořený grafický výstup můžete vytisknout pomocí tlačítka s ikonou tiskárny nebo pomocí příkazu Tisk v nabídce Soubor . Před samotným tiskem lze jednak nastavit okraje pro tisk s pomocí příkazu Nastavení stránky v nabídce menu Soubor , a jednak nastavit parametry tiskárny s pomocí příkazu Nastavení tiskárny v nabídce menu Soubor . Tisk z prostředí grafického modulu je prováděn s pomocí knihovni funkce MS Visual Basicu 6.0 a je tudíž ovlivněn vzájemnou interakcí mezi ovládačem tiskárny a knihovnamy MS Visual Basicu. Kvalita tisku lze ovlivnit pouze tehdy, když to umožňuje ovládač tiskárny. Pokud nastanou s tiskem potíže nebo pokud budete chtít vyšší kvalitu tisku, využijte prosím skutečnosti, že grafický výstup lze přes schránku Windows přenést snadno do libovolného textového či grafického editoru a vytisknout z něj.
Přenesení do schránky	Přenést grafický výstup do schránky Windows a odtud do libovolné aplikace pro MS Windows, která pracuje s grafikou, můžete pomocí příkazu Přenést do schránky z nabídky Soubor .
Uložení do souboru	Grafický výstup můžete i uložit do grafického souboru (bitová mapa typ BMP). Pro tuto možnost volte buď tlačítko s ikonou diskety, nebo příkaz Uložit do souboru z nabídky Soubor .

GRAFICKÝ PREPROCESOR PAINT

V této části je možné nalézt informace o práci s grafickým preprocesorem **Paint**, který umožňuje zadat geometrii hodnoceného detailu a okrajové podmínky v komfortním grafickém prostředí.



Důležitou informací pro uživatele je fakt, že nezáleží na tom, jakým způsobem se detail a okrajové podmínky zadají či upraví. Všechny způsoby (tradiční tabulkový, grafický přes preprocesor či rychlá editace) jsou vzájemně propojeny, takže jakmile zadáte či upravíte údaje jedním z nich, máte k dispozici i vstupní údaje pro práci s dalším ze způsobů zadání.

Podstatnou výhodou grafického zadávání dat přes preprocesor **Paint** je možnost vytváření katalogů obvyklých detailů, které lze jen velmi snadno upravit na konkrétní hodnocený stav a následně vygenerovat síť konečných prvků.

A. Vyvolání preprocesoru

Graf. preprocesor **Paint** můžete vyvolat stiskem tlačítka **Graf. vstup dat** na panelu aktivní úlohy, nebo pomocí příkazu **Grafický vstup dat** v nabídce **Vstupní data**.

B. Pracovní prostor preprocesoru

Po vyvolání preprocesoru **Paint** se objeví jeho okénko na obrazovce:

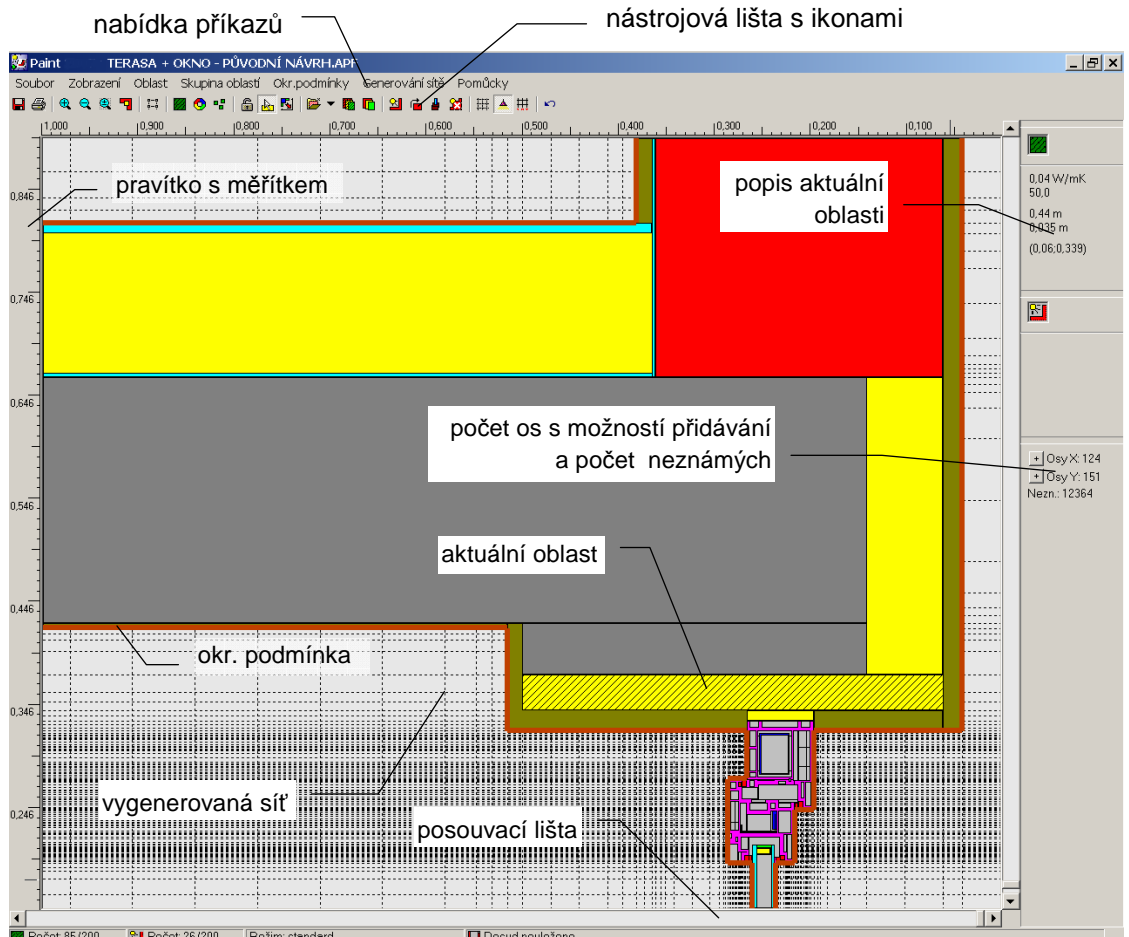

Kreslicí pole

Největší část okna preprocesoru zabírá kreslicí pole. Jedná se o pole rozměrů 30,0 x 30,0 m, do kterého můžete zadat libovolně umístěný detail o maximálních rozměrech 30,0 x 30,0 m. Minimální rozměr jakékoli části detailu je 1,0 x 1,0 mm.

Pokud je část detailu užší než tento minimální rozměr, je třeba zadat jeho materiálové charakteristiky tak, aby výsledný tepelný a difuzní odpor pro tloušťku 1,0 mm byl stejný jako pro tloušťku skutečnou.

Variantně lze zadat i větší tloušťku oblasti a následně pak tuto oblast překrýt oblastí jinou tak, aby z první oblasti byla vidět jen příslušná část.

Posouvací lišty



Po kreslicím poli se můžete přesouvat pomocí dvou posouvacích lišt - vodorovné a svislé. Posouvání můžete provádět:

myši	tažením na tlačítko na liště	Provede se přesun na místo, kde tlačítko přestanete posouvat.
	klepáním na lištu mezi tlačítkem a symboly šipky	Provede se přesun v naznačeném směru o 1/10 rozměru zobrazené části kreslicího pole.
	klepáním na symbol šipky	Provede se přesun v naznačeném směru o 1/100 rozměru zobrazené části kreslicího pole.
klávesnicí	šipkami ←↑→↓	Provede se přesun v naznačeném směru o 1/100 rozměru zobrazené části kreslicího pole.

Posouvání s pomocí klávesnice můžete provádět jen tehdy, pokud je posouvací lišta aktivním ovládacím prvkem. Tuto situaci poznáte podle toho, že posouvací tlačítko mírně bliká. Aktivní prvek nastavíte pomocí myši nebo pomocí potřebného množství stisků klávesy **Tab**.

Zobrazení

Preprocesor **Paint** nabízí také změny měřítka zobrazení detailu. Všechny dostupné možnosti nabízí položka **Zobrazení** v menu nebo tlačítka v nástrojové liště.

 nebo Zvětšit detail v nabídce Zobrazení	zvětší detail (ZOOM +)	Tento povel umožní zvětšit detail. Po jeho výběru se změní měřítko zobrazení tak, že kreslicí pole zobrazí jen polovinu původního výseku (např. původně byl zobrazen výsek 1 x 1 m, po zvětšení bude zobrazen výsek 0,5 x 0,5 m).
 nebo Zmenšit detail v nabídce Zobrazení	zmenší detail (ZOOM -)	Tento povel umožní zmenšit detail. Po jeho výběru se změní měřítko zobrazení tak, že kreslicí pole zobrazí dvojnásobek původního výseku (např. původně byl zobrazen výsek 1 x 1 m, po zmenšení bude zobrazen výsek 2 x 2 m).
 nebo Zobrazit celý detail v nabídce Zobrazení	zobrazí celý detail	Tento povel umožní zobrazit celý zadaný detail.

Rámeček ZOOMu

	umožní vybrat oblast zvětšení	<p>Umožní zvětšit tu část detailu, kterou uživatel označí pomocí drátěného rámečku. Tato funkce je přístupná jen myši. Po stisku tohoto tlačítka je stlačení levého tlačítka myši chápáno jako výchozí bod drátěného rámečku, který se objeví na obrazovce a sleduje pohyb myši.</p> <p>Pozor: Levé tlačítko musí být stále stisknuto. Jakmile je levé tlačítko uvolněno, na obrazovce se objeví zvětšený zvolený výřez.</p>
---	----------------------------------	---

C. Postup vytváření detailu a základní pojmy

Postup práce

Stavební detail se na kreslicím poli vytváří z jednotlivých homogenních obdélníkových oblastí, které se přes sebe mohou libovolně překrývat. Nedílnou součástí zadání jsou také okrajové podmínky, které popisují teploty a relativní vlhkosti vzduchu působící na detail, a síť vodorovných a svislých os, které pokrývají detail.

Postup práce je následující:

1. vytvoření schématu detailu z obdélníkových oblastí (nebo skupin oblastí)
2. zadání okrajových podmínek do detailu
3. vygenerování vodorovných a svislých os.

Ještě než přejdeme k dalšímu výkladu, je třeba definovat pojmy, které budeme dále často používat.

Aktuální oblast

Prvním z nich je **aktuální oblast**.

Aby preprocesor v každém okamžiku „věděl“, s jakou oblastí chcete právě pracovat (upravovat ji, posunovat atd.), je nutné příslušnou oblast vždy označit. Pokud je oblast **aktuální**, je označena pomocí šrafování a týkají se jí všechny příkazy ve vodorovném menu pod nabídkou **Oblast**.

Skupina oblastí

Druhým z nich je **skupina oblastí**.

Skupina oblastí je jedna nebo více oblastí, které označíte pomocí funkce **Vybrat skupinu** v nabídce **Skupina oblastí**. Všechny oblasti patřící do skupiny se označí šrafováním. Práce se skupinou se dále týkají všechny příkazy v nabídce **Skupina oblastí**. Práci se skupinou oblastí ukončíte přes funkci **Ukončit skupinu** v nabídce **Skupina oblastí**.

Aktuální podmínka

Třetím z důležitých pojmů je **aktuální okrajová podmínka**.

Podobně jako u oblastí i u okrajových podmínek musí preprocesor **Paint** „vědět“, s jakou podmínkou chcete pracovat. Pokud je daná okrajová podmínka **aktuální**, je označena světlejší barvou než ostatní podmínky a týkají se jí všechny příkazy ve vodorovném menu pod nabídkou **Okr. podmínky**.

Vybírání

A jak je možné oblast, skupinu oblastí nebo okrajovou podmínku vybrat a učinit ji aktuální oblastí či podmínkou? Většinou jsou dostupné dvě možnosti:

myš	stisk levého tlačítka nad oblastí	Oblast se označí šrafováním a stane se aktuální oblastí.
	stisk levého tlačítka nad podmínkou	Podmínka změní barvu na světlejší a stane se aktuální podmínkou. Pozor: To, jestli jste nad podmínkou, vám

		signalizuje kurzor myši, který se změní na svislou šipku z běžné šipky šikmé.
	stisk levého tlačítka nad oblastí v režimu výběru skupiny oblastí	Oblast se označí šrafováním a stane se součástí skupiny (podrobněji viz 5.E.).
	tažení drátěného rámečku nad oblastí v režimu výběru skupiny oblastí	Oblast se označí šrafováním a stane se součástí skupiny (podrobněji viz 5.E.).
klávesnici	stisk klávesy Tab	Po stisknutí klávesy Tab se postupně mění aktuální oblasti a okr. podmínky. Tiskněte tuto klávesu tak dlouho, až se dostanete na požadovanou oblast či podmínku.

D. Práce s myší



Zcela rozhodující roli má v grafickém preprocesoru použití myši, bez které je používání preprocesoru **Paint** značně obtížnější (i když proveditelné).

Myš má v preprocesoru **Paint** tyto funkce:

Práce s oblastí

vybírání aktuální oblasti	Stiskem levého tlačítka nad oblastí z ní učiníte aktuální oblast.
změna vlastností oblasti	Dvojnásobným stiskem levého tlačítka (double click) nad oblastí vyvoláte dialogový box pro změnu parametrů oblasti.
vyvolání plovoucího menu pro oblast	Po stisku pravého tlačítka nad libovolnou oblastí se objeví v místě myši plovoucí menu s nabídkou možností pro práci s oblastí.
změna velikosti oblasti	Tažením jedné ze čtyř hran aktuální oblasti lze oblast zvětšit či zmenšit. Podrobnosti jsou uvedeny v kapitole 5.D v části Další možnosti práce .
přesouvání oblasti	Tato funkce je podrobně popsána v kapitole 5.D. v části Přesun oblasti .
vybírání skupiny oblastí	Stiskem levého tlačítka stanovíte počáteční bod drátěného rámečku. Tažením myši při stisknutém levém tlačítku měníte velikost rámečku. Všechny oblasti, které budou v rámečku obsaženy, se stanou skupinou, jakmile uvolníte levé tlačítko myši. Variantně lze použít i stisk levého tlačítka nad oblastí v režimu výběru skupiny.
vyvolání plovoucího menu pro skupiny	Po stisku pravého tlačítka nad libovolnou oblastí příslušející do skupiny se objeví v místě myši plovoucí menu s nabídkou možností pro práci se skupinou.

Práce se skupinou oblastí



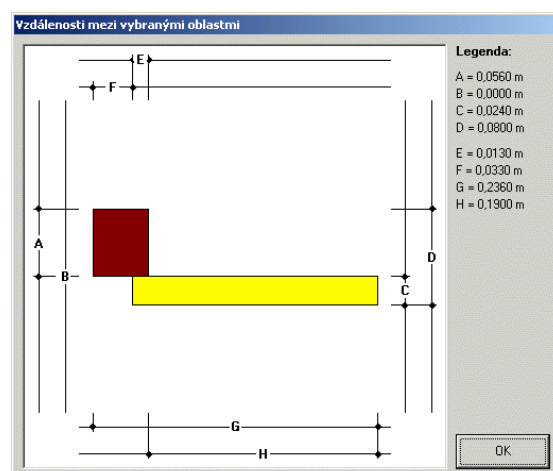



Práce s okr. podmínkou	přesouvání skupiny oblastí	Tato funkce je podrobně popsána v kapitole 5.E. v části Přesun skupiny .
	vybírání aktuální podmínky	Stiskem levého tlačítka nad podmínkou z ní učiníte aktuální podmínku.
	změna vlastností podmínky	Dvojnásobným stiskem levého tlačítka (double click) nad podmínkou vyvoláte dialogový box pro změnu parametrů okr. podmínky.
Rychlé pomůcky	vyvolání plovoucího menu pro podmínku	Po stisku pravého tlačítka nad libovolnou podmínkou se objeví v místě myši nejprve systémové menu Windows, které odstraníte např. stiskem klávesy Esc . Dále se objeví plovoucí menu s nabídkou možností pro práci s okr. podmínkou.
	rámeček zvětšení	Pokud má myš tři tlačítka, lze s pomocí středního tlačítka zvolit rámeček pro zvětšení části detailu. Po stisku středního tlačítka se objeví drátěný rámeček, který se zvětšuje či zmenšuje tak, jak se myš při stále stisknutém středním tlačítkem pohybuje po obrazovce. Po uvolnění středního tlačítka se zvětší ta část detailu, která je obsažena v drátěném rámečku.
Rychlé pomůcky	rychlé vyvolání výběru skupiny oblastí	Pokud stisknete klávesu Shift a současně levé tlačítko myši, objeví se plovoucí okénko výběru skupiny oblastí a současně i drátěný rámeček, do kterého můžete „chytil“ všechny oblasti, které chcete zahrnout do skupiny oblastí. Podrobněji o skupině oblastí pojednává kapitola 5.F.
	zjištění vzdáleností mezi oblastmi	Pro použití této funkce je nejprve nutné zvolit libovolnou oblast jako aktuální (viz předchozí kapitola). Poté je možné získat informace o vzdálenostech mezi aktivní oblastí a libovolnou jinou oblastí tak, že se na tuto druhou oblast ťukne levým tlačítkem myši a současně se drží klávesa Alt . Poté se objeví okénko s informacemi o vzdálenostech mezi oběma oblastmi.



Kurzor myši a jeho změny

Kurzor myši

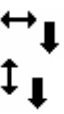

	Kurzor myši je mimo jiné i identifikátorem její polohy. Pokud bude myš nad okrajovou podmínkou, změní se kurzor myši z běžné šipky šikmé na svislou šipku.
	Bude-li poblíž okraje oblasti, změní se na oboustrannou šipku, která signalizuje, že lze myší měnit rozměr oblasti.
	V rohových zónách oblasti, sloužících k přesunování myší, se pod kurzorem myši objevuje navíc křížová šipka symbolizující možnost přesunu.
	Jakmile se myš při přesunování oblasti či skupiny oblastí (podrobněji v kapitole 5.D. v části Přesun oblasti) přiblíží k možné připojovací zóně, změní se kurzor na výraznou šipku směrem dolů.
	Podobně se změní kurzor myši i v režimu změny rozměrů oblasti v okamžiku, kdy je možné pevně přichytit roztahovanou hranu aktuální oblasti k hraně oblasti jiné (další podrobnosti jsou uvedeny v kapitole 5.D v části Další možnosti práce).
	Poslední dvě změny kurzoru myši mají spíše informativní charakter. Při vytváření rámečku zvětšení se u kurzoru objeví malá lupa se symbolem +. Podobně se při výběru skupiny oblastí myší objeví pod kurzorem symbol tří obdélníků.

E. Pomocné funkce

Pomocné funkce

Při zadávání detailu je stále k dispozici několik pomocných funkcí.

Nejdůležitější z nich je funkce pro vrácení poslední provedené operace, kterou lze vyvolat dvěma způsoby:

Zpět

	Stiskem tlačítka s tímto symbolem.
	Volbou příkazu Zpět v nabídce Pomůcky .

Další důležitou funkcí je uzamčení oblastí. Jakmile jsou oblasti „uzamčeny“, nelze je přesouvat myší. Uzamknout či odemknout oblasti je možné opět dvěma způsoby:

Zámek oblastí

	Stiskem tlačítka s tímto symbolem.
	Volbou příkazu Uzamknout oblasti v nabídce Pomůcky .

Umístění do počátku

	Budete-li potřebovat umístit <u>celý vytvořený detail</u> tak, aby jeho spodní hranice ležela na ose X a pravá hranice na ose Y (tj. detail byl umístěn v počátku soustavy souřadnic), můžete k tomu použít speciální funkci dostupnou přes ikonu v nástrojové liště.
---	---

F. Vytváření detailu z oblastí

Prvním krokem je vytvoření schématu detailu z jednotlivých homogenních obdélníkových oblastí. Oblastí může být maximálně 200 a jejich rozměry se mohou pohybovat od 1,0 x 1,0 mm do 30,0 x 30,0 mm.

S výhodou je možné při zadávání využít **překrývání** oblastí, tj. skutečnosti, že pokud umístíte některou oblast tak, že zakryje část oblasti jiné, překryjí se stejným způsobem tyto oblasti i ve vašem zadání. Program **Area** počítá při své další práci přesně s takovým detailem, který je před vámi vidět.

a. Vytvoření oblasti

Novou oblast můžete vytvořit dvěma způsoby:

	Stiskem tlačítka s tímto symbolem.
	Volbou příkazu Vytvořit novou oblast v nabídce Oblast .

Vytvořit oblast

V obou případech se na obrazovce objeví okénko, v němž můžete zvolit barvu vytvářené homogenní oblasti, její název, součinitel tepelné vodivosti a faktor difuzního odporu.

Pro zadání materiálových charakteristik můžete využít **katalog materiálů**, který je dostupný přes tlačítko **Katalog**. Dále je k dispozici nápověda (tlačítko **?**), pomocný **výpočet faktoru difuzního odporu** pro materiály se spárami, pro perforované a pro mechanicky kotvené folie a pásy (tlačítko se symbolem μ), a konečně pomocný

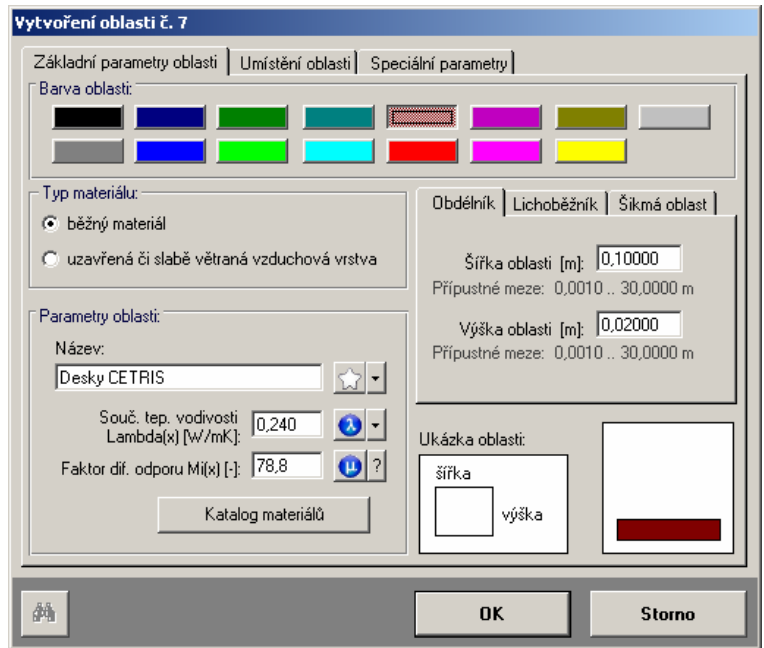

výpočet součinitele tepelné vodivosti pro uzavřené vzduchové vrstvy, pro vzduchové dutiny v rámech oken, pro plynové prostory v zasklení, pro kompletní zasklení, pro nehomogenní vrstvy, pro vrstvy s kovovými rošty a orientační výpočet pro tepelné izolace s tepelnými mosty (tlačítko se symbolem λ). Podrobnější informace o zmíněných pomocných výpočtech jsou uvedeny na str. 22.

Typ materiálu

Zadávaná oblast může být tvořena buď běžným materiálem (pevný materiál či vzduchová dutina se známými ekvivalentními vlastnostmi), nebo se může jednat o uzavřenou či slabě větranou vzduchovou vrstvu.

V prvním případě je třeba zadat pro zadávanou oblast materiálové charakteristiky buď přímo, či s pomocí katalogu nebo pomocných výpočtů (viz výše).

Zadávání vzduchových dutin

Ve druhém případě stanovuje program tepelnou vodivost a faktor difuzního odporu sám na základě zadané průměrné emisivity ohraničujících povrchů, směru tepelného toku, typu vzduchové dutiny (uzavřená/slabě větraná) a celkových rozměrů vzduchové dutiny. Při určení celkových rozměrů vzduchové dutiny zohledňuje program, jaké vzduchové dutiny na sebe navazují. Aby byly **celkové rozměry vzduchové dutiny** stanoveny správně, je třeba dodržovat následující pravidla pro zadávání vzduchových dutin:

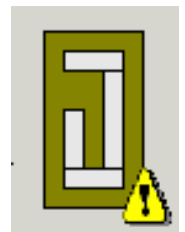

- Nejprve je třeba zadat vždy podkladní materiál a jednotlivé vzduchové dutiny zadávat přes něj (např. vzduchové dutiny v rámech kovových oken), nikdy naopak.
- Jednotlivé vzduchové dutiny na sebe musí navazovat a nesmí se, pokud možno, překrývat.

Pozor:

Nebudou-li výše uvedená pravidla přesně dodržena, může být pro vzduchovou dutinu složenou z řady dílčích oblastí stanovena větší plocha, než jaká odpovídá skutečnosti. Výsledkem pak může být vyšší tepelná vodivost – tedy zhoršení vlastností vzduchové dutiny na stranu bezpečnosti výpočtu. Uvedené zhoršení může být nicméně i dosti citelné, pokud jsou výše uvedená pravidla porušena výrazně. Pro maximální přesnost výpočtu je proto nutné buď pravidla dodržet, a nebo zadat vzduchové dutiny jako běžný materiál a přiřadit jim tepelnou vodivost a faktor difuzního odporu manuálně (např. s pomocí pomocných výpočtů).

Tvar oblasti

Dále je možné pro zadávanou oblast zvolit, zda se jedná o obdélník, lichoběžník či šikmou oblast. Pro jednotlivé typy je pak nutné zadat šířku a výšku (v m), případně i počet obdélníků, na které bude oblast rozdělena.

Pokud vytvoříte lichoběžníkovou nebo šikmou oblast, do kreslicího pole se vloží najednou více oblastí, které budou označeny jako skupina. Dále bude možné používat jen příkazy pro práci se skupinou oblastí (viz 5.E), a to až do okamžiku, kdy skupinu ukončíte přes příkaz **Ukončit skupinu** v položce menu **Skupina oblastí**.

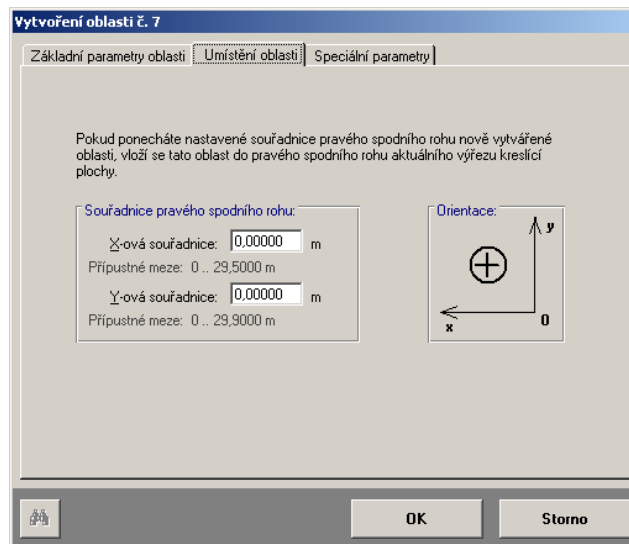
Umístění oblasti

S pomocí záložky **Umístění oblasti** můžete zadat souřadnice pravého spodního rohu nově vytvářené oblasti. Pokud ponecháte na této záložce nastavené hodnoty, vloží se nově vytvořená oblast do pravého spodního rohu aktuálního výřezu kreslicí plochy.

Rozdílné parametry ve směru os

S pomocí záložky **Speciální parametry** můžete zadat tepelnou vodivost a faktor difuzního odporu ve směru osy Y, pokud jsou tyto hodnoty rozdílné od hodnot ve směru osy X. Rozdílné parametry ve směru obou os jsou typické např. pro dřevo (tepelná vodivost je jiná ve směru vláken a kolmo na jejich směr) nebo pro zdivo z děrovaných tvarovek (tepelná vodivost ve směru kolmo na dutiny je odlišná od tepelné vodivosti ve směru dutin). Implicitně se předpokládá stejná tepelná vodivost a faktor difuzního odporu ve směru obou os.

Pokud nastavíte na záložce **Speciální parametry** jinou tepelnou vodivost a/nebo faktor difuzního odporu než na záložce **Parametry oblasti**, bude program dále s odlišnými parametry ve směru obou os počítat. Je ovšem nezbytné, abyste jakékoli další úpravy detailu prováděli jen s pomocí grafického preprocesoru, protože jiné způsoby zpracování vstupních dat (číselné zadávání, rychlé úpravy) práci s rozdílnými parametry ve směru obou os nepodporují.

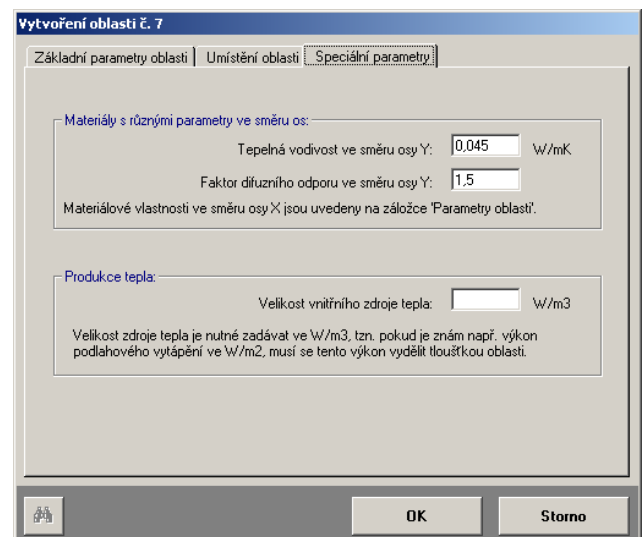

S pomocí záložky **Speciální parametry** můžete zadat tepelnou vodivost a faktor difuzního odporu ve směru osy Y, pokud jsou tyto

**Vnitřní zdroje
tepla**

Dále je možné na záložce **Speciální parametry** nastavit velikost vnitřního zdroje tepla v dané oblasti. Vnitřní zdroj tepla je implicitně pro všechny oblasti nulový (oblasti nejsou zdrojem tepla). Pokud tedy není vnitřní zdroj tepla zadán, nikdy se s ním nepočítá.

Vnitřní zdroj tepla se zadává vždy ve W/m^3 . Pokud je tedy znám výkon zdroje v jiných jednotkách, je nutné jej nejprve přepočítat. Typickým příkladem je podlahové vytápění, u kterého je většinou znám výkon ve W/m^2 . Do výpočtu se podlahové vytápění zavede např. s pomocí tenké vrstvy z libovolného materiálu, která se umístí do místa, kde jsou ve skutečnosti umístěny topné hady či elektrické odporové dráty. Velikost vnitřního zdroje tepla se stanoví vydělením známého výkonu ve W/m^2 tloušťkou vrstvy (např. 5 mm).

Po zadání vnitřního zdroje tepla je nutné jakékoli další úpravy detailu provádět vždy jen s pomocí grafického preprocesoru, protože jiné způsoby zpracování vstupních dat (číselné zadávání, rychlé úpravy) práci s rozdílnými parametry ve směru obou os nepodporují.

b. Přesun oblasti

Nově vytvořenou oblast budete muset umístit na příslušné místo ve vytvářeném detailu. Máte celkem tři možnosti, jak to udělat:

Umístění oblasti pomocí souřadnic pravého spodního rohu**Umístit**

Tato možnost je poměrně jednoduchá.

Pokud znáte nebo můžete snadno určit přesné souřadnice pravého spodního rohu oblasti, můžete vyvolat příkaz **Umístit (x, y)** z nabídky **Oblast**. Objeví se okénko, do kterého můžete zadat souřadnice pravého spodního rohu aktuální oblasti. Po stisku tlačítka **OK** dojde k jejímu přesunutí.

Relativní posunutí oblasti vůči současné poloze**Posunout**

Tato možnost není o nic složitější.

Pokud chcete posunout aktuální oblast relativně (tj. vpravo, vlevo, nahoru, dolů) vůči její současné poloze, zvolte příkaz **Posunout (dx, dy)** z nabídky **Oblast**. Objeví se okénko, do kterého můžete zadat relativní posun (směr se označuje znaménkem, viz obrázek na okénku) aktuální oblasti. Po stisku tlačítka **OK** dojde k jejímu přesunutí.

Přesunutí oblasti pomocí myši

S touto možností je to o něco složitější, ale zas přináší podstatně větší komfort a rychlost při přesouvání oblastí.

Zóny na oblasti

Pro potřeby přesouvání myší je plocha každé oblasti rozdělena na následující části:

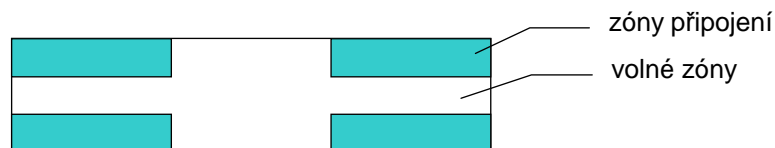

Oblasti označené jako **volná zóna** nijak s myší nespolupracují. Oblasti označené jako **zóna připojení** slouží k „chycení“ přesouvané oblasti myší a k připojení přesouvané oblasti k oblasti jiné.



Jakmile se myš dostane nad připojovací zónu, objeví se pod jejím kurzorem křížová šipka jako symbol pro možnost přesouvání.

**Postup
přesunutí**

Po stisku **levého** tlačítka myši u libovolného rohu oblasti v zóně připojení lze začít **při stále stisknutém levém** tlačítku oblastí posunovat. Posunuje se drátěný obrys oblasti (za zvolený roh). Po uvolnění tlačítka se oblast přesune.

Připojení

Připojení oblasti je možné následující:

1. k libovolnému bodu na kreslicí ploše

Tato možnost přichází v úvahu, pokud je oblast upuštěna mimo ostatní oblasti (nebo mimo jejich zóny připojení) a není aktivní rastr.

2. k bodu rastru

Tato možnost přichází v úvahu, pokud je oblast upuštěna mimo ostatní oblasti (nebo mimo jejich zóny připojení) a současně je rastr nastaven s volbou **Připojovat k rastru** (viz níže).

3. k rohu libovolné oblasti

Tato možnost nastane vždy, pokud je oblast upuštěna nad tzv. zónou připojení libovolné oblasti, tj. nad úsekem blízkým rohu. Jako pomůcka slouží v tomto případě kurzor myši. Jakmile se dostane přesouvaná oblast na oblast připojení další oblasti, změní se kurzor myši na výraznou šipku orientovanou směrem dolů.

**Korekce**

Pokud zaškrtnete přepínač **Korekce při posunu myši** v nabídce **Pomůcky**, nabídne vám program při ukončení přesunu oblasti její nové souřadnice a vy je můžete následně ještě upravit.

Rastr a připojování oblastí k němu

Rastr úzce souvisí s přesouváním oblasti pomocí myši. Pokud je rastr nastaven a pokud je aktivní, umožňuje při přesouvání myši umístit vrchol oblasti do přesně definovaných bodů (přesouvaná oblast musí být ovšem „upuštěna“ nad kreslicím polem s rastrem, a nikoli nad jinou oblastí).

Rastr

Rastr můžete nastavit dvěma způsoby:

	Stiskem tlačítka s tímto symbolem.
	Volbou příkazu Rastr v nabídce Pomůcky .

V obou případech se objeví okénko, do kterého můžete zadat vodorovné a svislé vzdálenosti mezi body rastru a dále můžete nastavit dva přepínače:

- **Zobrazit rastr** - pokud je možnost zaškrtnuta, rastr se zobrazuje.
- **Připojovat k rastru** - pokud je možnost zaškrtnuta, připojuje se myši přesouvaná oblast k nejbližšímu bodu rastru.



Vzhledem k tomu, že vykreslování rastru by při jeho vysoké hustotě zabíralo příliš mnoho času, jsou vzdálenosti mezi body omezeny (tzv. zobrazitelné minimum). Pokud přesto chcete použít tak hustý rastr, je to možné - jen nebude možné jej zobrazit (přepínač **Zobrazit rastr** nebude možné zaškrtnout).

c. Další možnosti práce s oblastí

Práce s oblastí samozřejmě nekončí jejím vytvořením a umístěním do schématu detailu. K dispozici je řada dalších funkcí dostupných přes příkaz **Oblast** v hlavním menu (vyvolat je lze i stiskem pravého tlačítka myši nad libovolnou oblastí). Jedná se o následující funkce:

Změna parametrů oblasti

Parametry aktuální oblasti (barvu, název, rozměry a materiálové charakteristiky) můžete změnit pomocí příkazu **Změnit parametry** z nabídky **Oblast**, nebo dvojnásobným stiskem levého tlačítka myši nad oblastí. Objeví se okénko, které vám umožní změnit potřebné

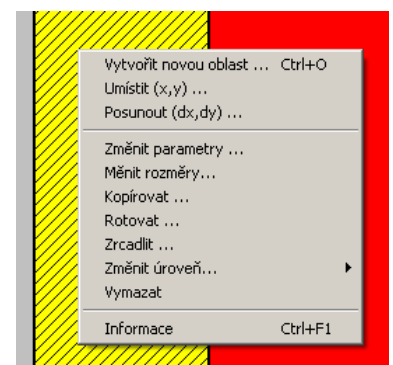
Změnit

údaje. Během úprav charakteristik je opět k dispozici **katalog materiálů** (tlačítko **Katalog**).

Změna rozměrů oblasti

Měnit rozměry

Rozměry aktuální oblasti lze kontinuálně měnit s pomocí příkazu **Měnit rozměry** z nabídky **Oblast**. Objeví se okénko, které vám umožní nastavit potřebné údaje. S pomocí tlačítek **Zvětšit rozměry** a **Zmenšit rozměry** lze postupně upravovat aktuální oblast, dokud nemá požadovaný tvar.

Změny rozměrů myši

Změnit rozměr oblasti lze i myší. Jakmile se myš dostane nad **okrajovou zónu**, změní se její kurzor na oboustrannou šipku. Po stisku levého tlačítka lze pak (při stále stisknutém tlačítku) roztahovat či zmenšovat aktuální oblast.

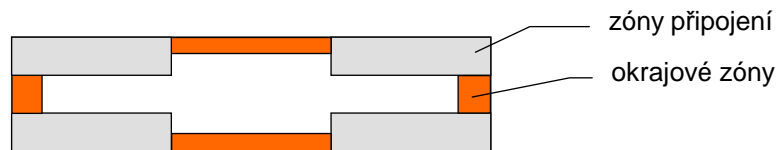

Oblast lze zvětšit či zmenšit zcela náhodně. Lze ji ovšem změnit i tak, aby se posunovaná hrana „chytla“ rastru (je-li nastaven) nebo aby se chytla hrany jiné oblasti. Přednost má vždy zachytávání k hraně další oblasti, přičemž se použije nejbližší nalezená hrana. Kurzor myši opět upozorňuje už během roztahování na to, že byla nějaká hrana nalezena – a to změnou na výraznou šipku směrem dolů.



Kopírování oblasti

Kopírovat

Pokud chcete vytvořit novou oblast, která bude úplně nebo částečně stejná jako některá z již existujících oblastí, zvolte příkaz **Kopírovat** z nabídky **Oblast** (nejprve ovšem musíte zvolit aktuální oblast). Objeví se okénko pro vytvoření oblasti, v němž budou nastaveny parametry aktuální oblasti. Tyto parametry můžete akceptovat nebo upravit. Po stisku tlačítka **OK** se vytvoří nová oblast a umístí se implicitně buď do pravého spodního rohu aktuálního výřezu kreslicí plochy nebo do pozice výchozí kopírované oblasti (podle volby uživatele).

Rotování oblasti

Rotovat

Pokud budete chtít otočit aktuální oblast o 90 stupňů, zvolte příkaz **Rotovat** v nabídce **Oblast**. Uživatel může volit roh, kolem kterého rotace proběhne, a směr rotace.

Zrcadlení oblasti

Zrcadlit

Pokud budete chtít zrcadlit aktuální oblast kolem její libovolné hrany, zvolte příkaz **Zrcadlit** v nabídce **Oblast**. Uživatel může volit hranu, kolem které proběhne zrcadlení. Dále lze volit, zda dojde k pouhému překlopení aktuální oblasti či zda bude překlopena její kopie (aktuální oblast pak zůstane v původní pozici).

Změnit úroveň

Změnit úroveň

Pokud budete chtít aktuální oblast vyzdvihnout nad oblasti ostatní, zvolte příkaz **Změnit úroveň** a **Zcela nahoru** v nabídce **Oblast**. Prakticky tato akce znamená, že vyzdvížená oblast překryje všechny oblasti ležící pod ní a program bude dále počítat v inkriminované oblasti s materiálovými charakteristikami příslušejícími nejvýše položené oblasti.

Pokud budete chtít naopak zasunout aktuální oblast pod všechny ostatní oblasti, zvolte příkaz **Změnit úroveň** a **Zcela dolů** v nabídce **Oblast**.

Pro postupné vyzdvihování či zasunování aktuální oblasti vůči oblastem ostatním lze použít příkaz **Změnit úroveň** a **Postupně**. Objeví se okénko s tlačítky, s jejichž pomocí lze úroveň aktuální oblasti měnit, dokud není dosaženo požadovaného stavu.

Vymazání oblasti

Vymazat

Pokud budete chtít odstranit aktuální oblast, zvolte příkaz **Zrušit** v nabídce **Oblast**.

Informace o oblasti

Informace

Pokud budete chtít získat informace o aktuální oblasti (název, rozměry, materiálové charakteristiky), zvolte příkaz **Informace** v nabídce **Oblast**.

Další informace o aktuální oblasti se objevují na okně grafického preprocesoru vpravo nahoře (tepelná vodivost, faktor difuzního odporu, šířka, výška a souřadnice pravého spodního rohu). Další informace se objevují jako **tip pod myši** po jejím zastavení nad oblastí. Jednak jde o souřadnice jakéhokoli vrcholu oblasti (pokud myš stojí blízko tohoto vrcholu), a jednak o jméno oblasti (pokud je myš kdekoli nad oblastí dále od vrcholů).

G. Vytváření detailu ze skupin oblastí

Hotové skupiny

Schéma detailu můžete vytvářet i ze skupin oblastí. Pokud se například část detailu několikrát opakuje, není nutné zadávat tuto část znovu a znovu - můžete ji označit jako skupinu a pak již jen dále kopírovat a přesouvat na správné místo. Skupinu můžete dokonce i uložit na disk pro pozdější použití třeba i v jiných detailech.

Součástí instalace programu **Area** je šest skupin oblastí, které reprezentují šest nejběžnějších okenních konstrukcí - tyto skupiny můžete používat ve svých detailech. Schémata oken najdete po instalaci v nastaveném adresáři dat.

a. Vytvoření skupiny oblastí

Skupinu oblastí můžete vytvořit třemi způsoby:

	Stiskem tlačítka s tímto symbolem.
	Volbou příkazu Vytvořit skupinu v nabídce Skupina oblastí .
	Stiskem levého tlačítka myši v libovolném místě kreslicího pole preprocesoru při současném stisku klávesy Shift .

Výběr skupiny



Ve všech případech se na obrazovce objeví okénko, pomocí kterého lze skupinu oblastí vybrat.

Pro toto okénko je typické, že zůstává na obrazovce nad všemi ostatními až do okamžiku, kdy stisknete tlačítko **OK** nebo **Storno**. Během práce s okénkem není možné pracovat s jinými funkcemi kromě změn měřítka zobrazení (ZOOM + a ZOOM -).

Výběr skupiny oblastí se provádí obvykle s pomocí drátěného rámečku (počáteční bod rámečku se stanoví stiskem levého tlačítka, velikost se určuje tažením myši při stále stisknutém levém tlačítku a koncový bod se určí v okamžiku uvolnění levého tlačítka myši).

Vybírat skupinu je možné i stiskem levého tlačítka nad libovolnou oblastí. V tomto případě musí být ovšem příslušným způsobem vypnut přepínač **Použít rámeček výběru**.



Až budete spokojeni s výběrem oblastí, stiskněte tlačítko **OK**. Tím bude skupina oblastí vybrána a budou dostupné funkce pro práci se skupinou. Naopak nebudou dostupné žádné jiné funkce preprocesoru. Tento stav bude trvat až do okamžiku, kdy ukončíte práci se skupinou.

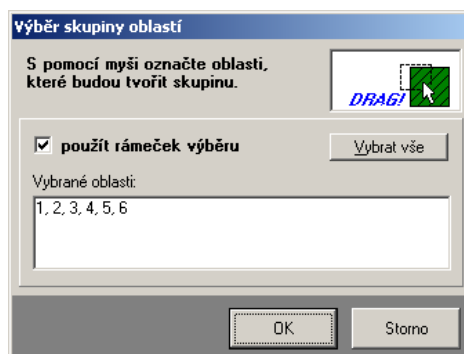

b. Konec práce se skupinou oblastí

Ukončit skupinu

Pokud je vybraná skupina, jsou k dispozici jen funkce pro práci se skupinou. Jestliže budete chtít používat opět jiné příkazy, musíte nejprve práci se skupinou ukončit. Práci se skupinou oblastí ukončíte dvěma způsoby:

	Stiskem tlačítka s tímto symbolem.
	Volbou příkazu Ukončit skupinu v nabídce Skupina oblastí .

c. Načtení a uložení skupiny oblastí

Načíst a uložit skupinu

Skupinu oblastí můžete naopak načíst z disku pomocí příkazu **Načíst skupinu** v nabídce **Skupina oblastí** nebo stiskem tlačítka s ikonou otevření souboru v nástrojové liště.

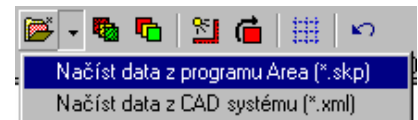

Podporováno je načtení skupiny ve dvou formátech:

- **interním formátu programu AREA**
V tomto případě se načítají data uložená v souboru s příponou **SKP**, který je vytvářen programem **Area**.
- **externím formátu výměny dat s CAD systémy**
V tomto případě se načítají data ze souboru s příponou **XML**, který může být vytvořen v rámci vhodného CAD systému. V současné době je podporováno generování dat pro program **Area** z prostředí Autodesk AutoCAD 2000 a vyšší s pomocí nadstavby **Area-Link** (produkt fy K-CAD s.r.o.). Po načtení dat z XML souboru do prostředí grafického preprocesoru programu **Area** je nutné doplnit materiálové vlastnosti jednotlivých obdélníků - soubor XML obsahuje totiž jen geometrii detailu.

Po načtení se skupina standardně objeví v pravém spodním rohu aktuálního výřezu kreslicí plochy a je možné s ní dále pracovat.

Načtenou či vybranou skupinu oblastí lze uložit na disk pomocí funkce **Uložit skupinu** v nabídce **Skupina oblastí**. Ke každé skupině je možné uložit komentář, který lze zadat do příslušné položky na okénku.

d. Přesun skupiny oblastí

Vybranou skupinu oblastí můžete umístit do libovolného místa ve vytvářeném detailu. Máte celkem tři možnosti, jak to udělat:

Umístění skupiny pomocí souřadnic pravého spodního rohu

Umístit

Tato možnost je poměrně jednoduchá.

Pokud znáte nebo můžete snadno určit přesné souřadnice pravého spodního rohu skupiny oblastí, můžete vyvolat příkaz **Umístit (x, y)** z nabídky **Skupina oblastí**. Objeví se okénko, do kterého můžete zadat souřadnice pravého spodního rohu vybrané skupiny (viz schéma na okénku). Po stisku tlačítka **OK** dojde k jejímu přesunutí.

Relativní posunutí skupiny vůči současné poloze

Posunout

Tato možnost není o nic složitější.

Pokud chcete posunout skupinu oblastí relativně (tj. vpravo, vlevo, nahoru, dolů) vůči její současné poloze, zvolte příkaz **Posunout (dx, dy)** z nabídky **Skupina oblastí**. Objeví se okénko, do kterého můžete zadat relativní posun (směr se označuje znaménkem, viz schéma na okénku) skupiny oblastí. Po stisku tlačítka **OK** dojde k jejímu přesunutí.

Přesunutí skupiny pomocí myši
Přesunutí myši Pro přesouvání skupiny oblastí pomocí myši platí zcela stejná pravidla jako pro přesouvání jednotlivých oblastí (viz kap. 5.D). Skupinu oblastí lze posouvat za libovolný roh libovolné oblasti patřící do skupiny. Připojení je možné opět trojím: k libovolnému bodu na kreslicí ploše, k libovolnému bodu rastru a k libovolnému vrcholu libovolné oblasti.

e. Další možnosti práce se skupinou oblastí

Práce s oblastí samozřejmě nekončí jejím vytvořením a umístěním do schématu detailu. K dispozici je řada dalších funkcí dostupných přes příkaz **Skupina oblastí** v hlavním menu (vyvolat lze i stiskem pravého tlačítka myši nad libovolnou oblastí z vybrané skupiny). Jedná se o následující funkce:

Kopírovat **Kopírování skupiny oblastí**
 Pokud chcete vytvořit novou skupinu oblastí, která bude stejná jako vybraná skupina oblastí, zvolte příkaz **Kopírovat** z nabídky **Skupina oblastí**. Objeví se dotaz, zda opravdu chcete operaci provést. Pokud operaci potvrdíte, skupina se zkopíruje a objeví se jako aktuální skupina oblastí standardně v pravém spodním rohu aktuálního výřezu kreslicí plochy.

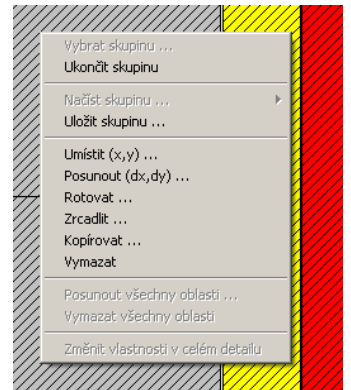

Rotovat **Rotování skupiny oblastí**
 Pokud budete chtít otočit skupinu oblastí o 90 stupňů, zvolte příkaz **Rotovat** v nabídce **Skupina oblastí**. Uživatel může volit bod, kolem kterého rotace proběhne, a směr rotace.

Zrcadlit **Zrcadlení skupiny oblastí**
 Pokud budete chtít zrcadlit skupinu oblastí kolem její libovolné hrany, zvolte příkaz **Zrcadlit** v nabídce **Skupina oblastí**. Uživatel může volit hranu, kolem které proběhne zrcadlení. Dále lze volit, zda dojde k pouhému překlopení skupiny oblastí či zda bude překlopena kopie skupiny (aktuální skupina oblastí pak zůstane v původní pozici).

Zrušit **Zrušení skupiny oblastí**
 Pokud budete chtít zrušit skupinu oblastí, zvolte příkaz **Zrušit** v nabídce **Skupina oblastí**.

Posunout vše **Posunutí všech oblastí**
 Pokud budete chtít posunout všechny oblasti relativně vůči současné poloze, zvolte příkaz **Posunout všechny oblasti** v nabídce **Skupina oblastí**.

Vymazat vše **Vymazání všech oblastí**
 Pokud budete chtít odstranit všechny oblasti, zvolte příkaz **Zrušit všechny oblasti** v nabídce **Skupina oblastí**.

Změnit vlastnosti v detailu
Změnit vlastnosti v detailu
 Pokud budete chtít změnit vlastnosti libovolného materiálu v rámci celého detailu, použijte příkaz **Změnit vlastnosti v celém detailu** v nabídce **Skupina oblastí**. Příkaz lze rovněž aktivovat stiskem ikony se symbolem tří čtverců. Po výběru tohoto příkazu se objeví okénko, s jehož pomocí změna probíhá. Nejprve se vybere poklepnutím pravého tlačítka myši materiál, který se bude v detailu měnit. Dále se pak vybranému materiálu přiřadí nové vlastnosti (barva, název, tepelná vodivost, faktor difuzního odporu). Tlačítkem **Provést změnu v celém detailu** se pak změna vlastností materiálu provede. Měněný materiál se vyhledává vždy podle svého názvu.

H. Práce s okrajovými podmínkami

Okrajové podmínky jsou nezbytnou součástí zadání detailu. Stanovují teplotní a vlhkostní zatížení stavebního detailu ze strany interiéru a exteriéru. Každá okrajová podmínka musí být umístěna na hraně oblasti - do žádného jiného místa ji není možné umístit.

Způsob vytvoření

Okrajové podmínky můžete zadávat buď jednotlivě, jednu po druhé, nebo hromadně, po skupinách. První způsob je vhodný pro zadání podmínek, které automatické generování neumí postihnout. Druhý způsob je podstatně rychlejší, protože umístění okrajových podmínek provádí za vás automaticky program.

a. Vytvoření jednotlivé okrajové podmínky

Novou okrajovou podmínku můžete vytvořit dvěma způsoby:

Vytvořit podmínku

	Stiskem tlačítka s tímto symbolem.
	Volbou příkazu Vytvořit novou podmínku v nabídce Okr. podmínky .

V obou případech se dále pokračuje stejně. Samotné zadání okrajové podmínky sestává ze dvou kroků. V prvním se zadávají parametry (teplota atd.), v druhém pak poloha.

Nejprve se na obrazovce objeví okénko, v němž můžete zvolit parametry okrajové podmínky, tj. teplotu, odpor při přestupu tepla, relativní vlhkost a součinitel přestupu vodní páry:

Parametry podmínky

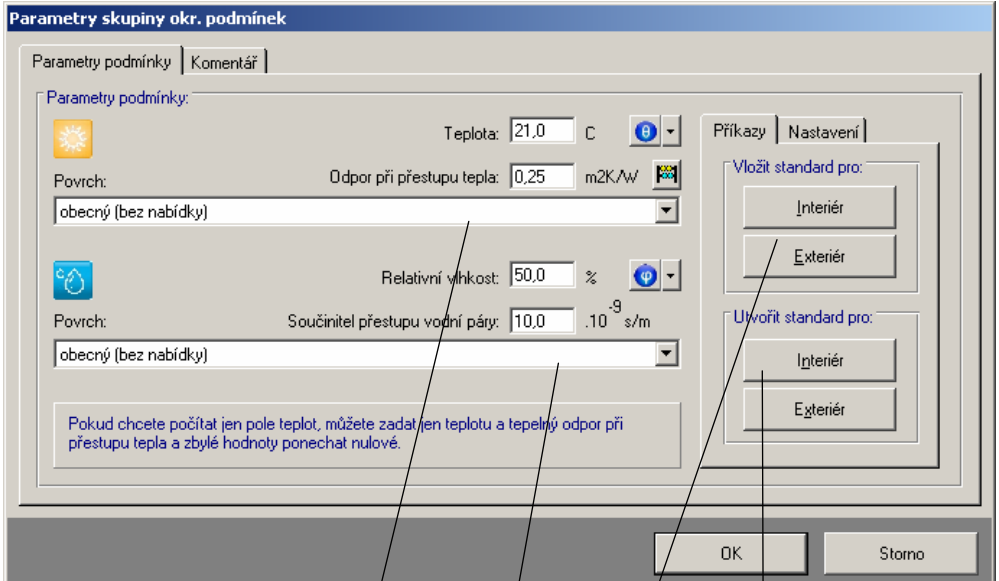

nápověda pro odpor při přestupu tepla

nápověda pro součinitel přestupu vodní páry

vloží standardní hodnoty všech parametrů pro interiér či exteriér

vytvoří standard pro interiér či exteriér na základě hodnot právě

Poznámky

Pokud chcete počítat jen teplotní pole, můžete zadat relativní vlhkost a součinitel přestupu vodní páry nulové.

Tip

Podrobnou nápovědu pro teploty a relativní vlhkosti v interiéru a v exteriéru najdete v okénkách, která lze vyvolat stiskem tlačítek se symbolem řeckých písmen θ a ϕ . Rychlou nápovědu pro tepelný odpor při přestupu tepla a pro součinitel přestupu vodní páry naleznete v přidružených seznamech označených **Povrch**.

Odpor při přestupu tepla

Pro podrobnější zadání tepelného odporu při přestupu tepla je k dispozici pomocný výpočet, který lze vyvolat stiskem tlačítka se symbolem počítadla.

Pokud budete chtít definovat povrch v kontaktu se zemí, zadávejte odpor při přestupu tepla nulový. Podobně postupujte i v dalších případech, kdy budete chtít, aby teplota na příslušném povrchu detailu byla rovna teplotě zadané jako okrajová podmínka.

Pro rychlejší zadávání jsou v okénku čtyři tlačítka seskupená do dvou skupin:

- **Vložit standard pro:**
 - **Interiér** - vloží standardní hodnoty všech parametrů pro interiér
 - **Exteriér** - vloží standardní hodnoty všech parametrů pro exteriér
- **Vytvořit standard pro:**
 - **Interiér** - vytvoří standard pro interiér na základě hodnot právě zadaných v okénku
 - **Exteriér** - vytvoří standard pro exteriér na základě těchto hodnot.

Poznámka: Aktuální nastavení standardních hodnot najdete na záložce **Nastavení**.

Tepelný odpor při přestupu tepla

Tento pomocný výpočet umožní stanovit tepelný odpor při přestupu tepla na vnitřní nebo vnější straně konstrukce.

Typ povrchu:

vnitřní
 vnější

Účel výpočtu:

ověření normového požadavku na nejnižší vnitřní povrchovou teplotu
 stanovení tepelných toků (součinitel prostupu tepla, lineární činitel prostupu tepla)
 obecný výpočet teplotního pole

Typ konstrukce:

výplně otvorů a jejich rámy
 ostatní konstrukce

Doporučené hodnoty dle EN ISO 10211-1 (1997):

neprůsvitné konstrukce (stěny, střechy, podlahy) v horní polovině místnosti
 neprůsvitné konstrukce (stěny, střechy, podlahy) v dolní polovině místnosti
 neprůsvitné konstrukce zakryté nábytkem

OK (použít) Storno

Standardní podmínky**Poloha podmínky**

Dále se na obrazovce objeví okénko, pomocí kterého se zadává poloha okrajové podmínky. Ještě jednou upozorňujeme, že okrajovou podmínku lze umístit jen na hranu oblasti!

Zadávací okénko pro polohu podmínky má tyto ovládací prvky:

Umístění okrajové podmínky č. 7

Hodnoty zadávejte myší v detailu, nebo pomocí souřadnic.

Výchozí bod:

Souřadnice bodu:

X-ová [m]: 1.41500
Y-ová [m]: 0.51500

Připojit k nejbližšímu:

bodu na hraně oblasti
 vrcholu oblasti
 průsečíku oblastí
 konci okrajové podmínky

Směr od bodu:

nahoru
 dolů
 doleva
 doprava

Myší zadat:

výchozí bod
 délku

Délka podmínky:

Délka [m]: 0

Připojit k nejbližšímu:

bodu na hraně oblasti
 vrcholu oblasti
 průsečíku oblastí
 konci okrajové podmínky

OK Storno

typ připojení výchozího bodu

souřadnice výchozího bodu

směr okrajové podmínky

určí, jaký bod se zadává myší

délka okrajové podmínky

typ připojení koncového bodu



Pro toto okénko je typické, že zůstává na obrazovce nad všemi ostatními až do okamžiku, kdy stisknete tlačítko **OK** nebo **Storno**. Během práce s okénkem není možné pracovat s jinými funkcemi preprocesoru kromě změn měřítka zobrazení (ZOOM + a ZOOM -).

Typy připojení

Jak je vidět z ukázky okénka, existují celkem čtyři možnosti pro připojení výchozího a koncového bodu okrajové podmínky:

- 1. k nejbližšímu bodu na hraně oblasti**
program najde nejbližší ležící hranu oblasti a bod na ní
- 2. k nejbližšímu vrcholu oblasti**
program najde nejbližší vrchol libovolné oblasti
- 3. k nejbližšímu průsečíku oblastí**
program najde nejbližší průsečík dvou oblastí
- 4. k nejbližšímu konci jiné okrajové podmínky**
program najde nejbližší konec okrajové podmínky.

Zadání bodů

Zadání výchozího a koncového bodu lze provést dvěma způsoby:

1. s pomocí klávesnice

V tomto případě se zadávají rovnou číselně souřadnice a délka podmínky. Nezapomeňte nastavit správně typ připojení výchozího i konečného bodu podmínky a její směr.

2. s pomocí myši

V tomto případě je nutné nejprve zvolit v panelu **Myši zadat:**, zda budete zadávat výchozí bod nebo délku podmínky. Dále je třeba zadat typ připojení pro zvolený bod a případně i směr podmínky a pak již stačí stisknout levé tlačítko myši v blízkosti výchozího nebo konečného bodu podmínky. Okamžitě po uvolnění tlačítka se objeví příslušná souřadnice, resp. délka v okénku.

Pokud jste spokojeni se zadáním, stiskněte tlačítko **OK**. Pokud nechcete podmínku vytvořit, stiskněte tlačítko **Storno**.

b. Vytvoření skupiny okrajových podmínek

Skupinu okrajových podmínek můžete vytvořit dvěma způsoby:

Vytvořit podmínky

	Stiskem tlačítka s tímto symbolem.
	Volbou příkazu Vytvořit skupinu podmínek v nabídce Okr. podmínky .

V obou případech se dále pokračuje stejně. Samotné zadání skupiny okrajových podmínek sestává ze dvou kroků. V prvním se zadávají parametry (teplota atd.), v druhém pak poloha okrajových podmínek.

Parametry podmínek

Nejprve se na obrazovce objeví okénko, v němž můžete zvolit parametry vzduchu působícího na okraj detailu, tj. teplotu, odpor při přestupu tepla, relativní vlhkost a součinitel přestupu vodní páry (viz 5.F.a.).

Poznámky

Pokud chcete počítat jen teplotní pole, můžete zadat relativní vlhkost a součinitel přestupu vodní páry nulové.

Tip: Podrobnou nápovědu pro teploty a relativní vlhkosti v interiéru a v exteriéru najdete v okénkách, která lze vyvolat stiskem tlačítek se symbolem řeckých písmen θ a ϕ . Rychlou nápovědu pro odpor při přestupu tepla a pro součinitel přestupu vodní páry naleznete v přidružených seznamech označených **Povrch**.

Pokud budete chtít definovat povrch v kontaktu se zeminou, zadávejte odpor při přestupu tepla nulový. Podobně postupujte i v dalších případech, kdy budete chtít, aby teplota na příslušném povrchu detailu byla rovna teplotě zadané jako okrajová podmínka.

Poloha podmínek

Dále se na obrazovce objeví okénko, pomocí kterého se zadává poloha okrajových podmínek.

Do okénka se označí výchozí a koncový bod generování okrajových podmínek (pomocí myši nebo mezerníku). Výchozí bod je označen zaškrtnutím boxu a bílou barvou, koncový bod je označen zaškrtnutím boxu a šedou barvou.

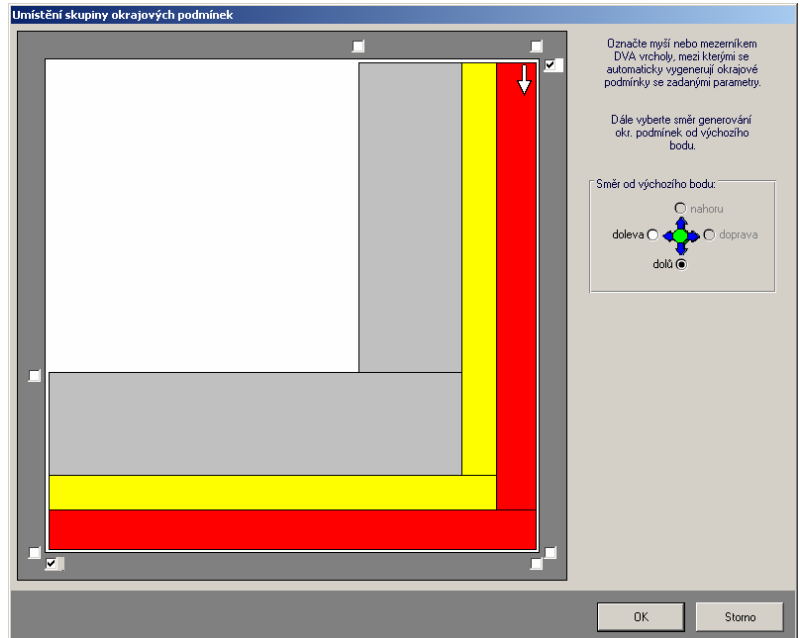

Dále je nutné označit v okénku směr generování okrajových podmínek od výchozího bodu.

Automatické generování

Pokud jste spokojeni se zadáním, stiskněte tlačítko **OK**. Dále program automaticky vytvoří příslušné okrajové podmínky, které pokryjí zvolený povrch detailu. Pokud nechcete podmínky vytvořit, stiskněte tlačítko **Storno**.

Upozornění

Automatické generování podmínek vede obvykle k tomu, že počet okrajových podmínek je vyšší než při ručním vytváření podmínek. Pokud by vygenerovaný počet podmínek byl vyšší než 200 (maximum v programu) a současně by nebyl pokryt některý z povrchů detailu, použijte prosím místo automatického generování podmínek ruční zadávání.

Překrytí podmínek

Pokud budete potřebovat změnit parametry okrajové podmínky v určitém místě detailu (např. v rohu rámu okna zvýšit odpor při přestupu tepla), můžete v daném místě automaticky vygenerované podmínky překrýt novou podmínkou s požadovanými parametry. Tuto podmínku zadáte postupem uvedeným v kap. 5.F.a. Nová podmínka překryje podmínky zadané předtím (a tím je pro výpočet změni).

c. Definování okrajových podmínek v koutech rámu oken

V koutech rámu oken je třeba podle EN ISO 10077-2 při numerickém výpočtu tepelných toků zvýšit tepelný odpor při přestupu tepla ze standardní hodnoty $0,13 \text{ m}^2\text{K/W}$ na hodnotu $0,20 \text{ m}^2\text{K/W}$. Schéma míst se sníženým součinitelem přestupu tepla je uvedeno na obrázku níže.

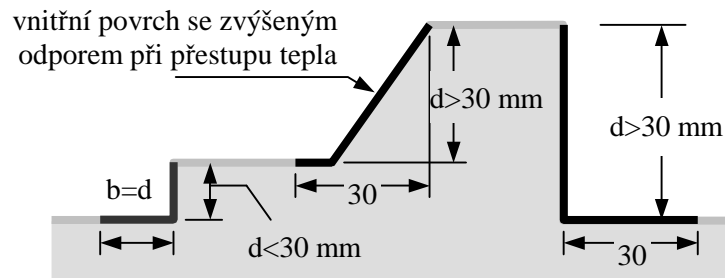

Okrajové podmínky v koutě můžete vytvořit dvěma způsoby:

Definovat kouty

	Stiskem tlačítka s tímto symbolem.
	Volbou příkazu Definovat kouty v nabídce Okr. podmínky .

V obou případech se dále pokračuje stejně. Definice okrajových podmínek v koutě sestává ze dvou kroků. V prvním se zadávají parametry (teplota atd.), v druhém pak střed koutu.

Parametry podmínek

Nejprve se na obrazovce objeví okénko, v němž můžete zvolit parametry vzduchu působícího na okraj koutu, tj. teplotu, odpor při přestupu tepla, relativní vlhkost a součinitel přestupu vodní páry (podrobně bylo toto okénko popsáno v kapitole 5.F.a.).

Poloha podmínek

Dále se na obrazovce objeví okénko, pomocí kterého se zadává poloha okrajových podmínek, tedy střed koutu a vzdálenost od středu koutu, do které budou podmínky platit. Zadávací okénko pro polohu podmínek má tyto ovládací prvky:

typ připojení středu koutu

souřadnice středu koutu

směr tepelného toku

délka podmínky



Pro toto okénko je typické, že zůstává na obrazovce nad všemi ostatními až do okamžiku, kdy stisknete tlačítko **OK** nebo **Storno**. Během práce s okénkem není možné pracovat s jinými funkcemi preprocesoru kromě změn měřítka zobrazení (ZOOM + a ZOOM -).

Typy připojení

Jak je vidět z ukázky okénka, existují celkem dvě možnosti pro připojení středu koutu:

1. k nejbližšímu vrcholu oblasti

program najde nejbližší vrchol libovolné oblasti

2. k nejbližšímu průsečíku oblastí

program najde nejbližší průsečík dvou oblastí.

Zadání bodů

Zadání středu koutu lze provést dvěma způsoby:

1. pomocí klávesnice

V tomto případě se zadávají rovnou číselně souřadnice středu koutu. Nezapomeňte nastavit správně typ připojení středu koutu.

2. pomocí myši

V tomto případě postačí stisknout levé tlačítko myši v blízkosti zvoleného středu koutu. Okamžitě po uvolnění tlačítka se objeví příslušná souřadnice středu.

Pokud jste spokojeni se zadáním, stiskněte tlačítko **OK**. Pokud nechcete podmínku vytvořit, stiskněte tlačítko **Storno**.

d. Další možnosti práce s podmínkou

Vytvořením okrajové podmínky samozřejmě možnosti práce s ní nekončí. K dispozici je řada dalších funkcí dostupných přes příkaz **Okr. podmínky** v hlavním menu (vyvolat je lze i stiskem pravého tlačítka myši nad libovolnou okrajovou podmínkou). Jedná se o následující funkce:

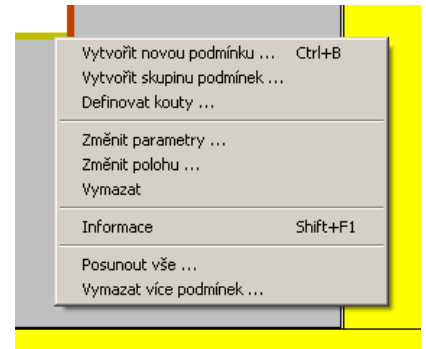
**Změna parametrů podmínky**

Pokud budete chtít změnit parametry aktuální okrajové podmínky, tzn. teplotu, odpor při přestupu tepla, relativní vlhkost nebo součinitel přestupu vodní páry, můžete to provést přes příkaz **Změnit parametry** v nabídce **Okr. podmínky**, nebo přes dvojnásobný stisk levého tlačítka myši nad okr. podmínkou. Následně se objeví okénko, v němž budete moci parametry změnit.

To, že jste s myší nad okr. podmínkou, poznáte podle kurzoru myši, který se změní z běžné šikmé šipky na šipku svislou.

Změnit parametry**Změna polohy podmínky**

Pokud budete chtít změnit polohu aktuální okrajové podmínky, zvolte příkaz **Změnit polohu** v nabídce **Okr. podmínky**. Objeví se okénko pro zadání polohy podmínky s aktuálním výchozím bodem, směrem a délkou podmínky. Všechny parametry budete moci upravit postupem popsáním v předchozí kapitole.

Změnit polohu**Vymazání podmínky**

Pokud budete chtít odstranit aktuální okrajovou podmínku, zvolte příkaz **Zrušit** v nabídce **Okr. podmínky**.

Vymazat**Informace o podmínce**

Pokud budete chtít získat informace o aktuální okrajové podmínce (teplota, odpor při přestupu tepla, relativní vlhkost, součinitel přestupu vodní páry, výchozí bod, směr a délka podmínky), zvolte příkaz **Informace** v nabídce **Okr. podmínky**.

Informace**Posunout vše**

Pokud budete chtít posunout relativně vůči současné poloze všechny okrajové podmínky, zvolte příkaz **Posunout vše** v nabídce **Okr. podmínky**.

Posunout vše**Vymazat více podmínek**

Pokud budete chtít odstranit více okrajových podmínek, zvolte příkaz **Zrušit více podmínek** v nabídce **Okr. podmínky** nebo stiskněte ikonu se

Vymazat více podmínek

symbolem X nad okrajovou podmínkou. Následně si budete moci vybrat, zda zrušit všechny okrajové podmínky, nebo jen jejich část, např. podmínky definující interiér.

I. Generování sítě

Generování sítě vodorovných a svislých os je poslední fází práce s grafickým preprocesorem **Paint**, a tedy i poslední fází zadávání detailu.

a. Automatické generování sítě

Automaticky vygenerovat síť vodorovných a svislých os můžete dvěma způsoby:

Generování
automatické

	Stiskem tlačítka s tímto symbolem.
	Volbou příkazu Generování automatické v nabídce Generování sítě .

Tento způsob generování os je z hlediska uživatele nejjednodušší. Po jeho volbě se objeví okénko, do kterého lze zadat minimální požadovaný počet vodorovných a svislých os a dále maximální požadovaný počet neznámých. Dále začne program provádět automatické generování sítě.



Generování je možné přerušit stiskem tlačítka **Storno** na okénku, které se během generování objeví na obrazovce.

Výsledkem automatického generování sítě je optimalizovaná síť, která splňuje všechny náročné požadavky na počet os, počet neznámých a vzdálenosti mezi osami (viz kapitola 8.A.e. Osy sítě). Automaticky vygenerovanou síť je samozřejmě možné ještě doplnit o osy zadávané manuálně přes příkaz **Generování manuální** v nabídce **Generování sítě**.

b. Manuální generování sítě

Generování
manuální

Pokud budete chtít vložit do detailu libovolnou vodorovnou nebo svislou osu, zvolte příkaz **Generování manuální** v nabídce **Generování sítě**. Na obrazovce se objeví okénko, do kterého zadáte typ osy a souřadnici osy. Následně se osa vykreslí do detailu.

Příkaz je k dispozici jen tehdy, když už bylo provedeno hrubé generování sítě nebo generování automatické.

Generování
hrubé

Hrubé generování, které vytvoří minimální nutnou síť os, můžete vyvolat přes příkaz **Generování hrubé** v nabídce **Generování sítě**. Minimální síť se rozumí síť, která pokrývá jen hranice oblastí a okrajových podmínek.



Pokud budete používat manuální generování sítě, můžete sice vložit osy přesně na požadovaná místa, ale na druhou stranu si budete muset sami „ohlídat“ splnění všech pravidel kladených na síť. Před manuálním generováním sítě si tedy pečlivě prostudujte pravidla uvedená v kapitole 8.A.e Osy sítě!

c. Další možnosti práce s osami

Jakmile vygenerujete osy sítě, můžete dále používat následující funkce.

Zrušení sítě

Zrušit síť

Pokud budete chtít zrušit vygenerovanou síť, zvolte příkaz **Zrušit síť** v nabídce **Generování sítě**.

Ukázat síť v oblastech	<p>Zobrazení sítě v oblastech</p> <p>Jistě jste si po vygenerování sítě všimli, že se síť ukazuje jen mimo obdélníkové oblasti. Pokud budete chtít zobrazit osy sítě i v rámci oblastí, zvolte příkaz Ukázat síť v oblastech v nabídce Generování sítě. Po volbě tohoto příkazu se změní dočasně zobrazení oblastí tak, aby bylo skrze ně osy vidět. Stiskem tlačítka OK se vrátíte ke standardnímu zobrazení oblastí.</p>
Ukazovat síť	<p>Zobrazení nebo schování sítě</p> <p>Pokud nechcete, aby se vygenerovaná síť vykreslovala na obrazovce, použijte přepínače Ukazovat síť v nabídce Pomůcky. Pokud je tento přepínač „vypnutý“ (nezatrženo), síť sice existuje, ale nevykreslí se.</p>
Zobrazovat popis os	<p>Zobrazení popisu os</p> <p>Pokud budete chtít zobrazit čísla os spolu s jejich souřadnicemi, zatrhněte přepínač Zobrazovat popis os v nabídce Pomůcky.</p>

J. Práce s daty

Tato kapitola je sice zařazena až na konec popisu práce s grafickým preprocesorem **Paint**, ale zdaleka není nevýznamná. Najdete zde informace o ukládání vytvořených schémat detailů, o tisku atd.

a. Ukládání dat popisujících detail

Uložení dat

Uložit vytvořená data na disk můžete dvěma způsoby:

	Stiskem tlačítka s tímto symbolem.
	Volbou příkazu Uložit v nabídce Soubor .

V obou případech se zatím vytvořené schéma detailu uloží do souboru *FileName.apf*, kde *FileName* je jméno aktuální úlohy.



Ukládání provádějte pokud možno často, protože všechna data jsou jen v paměti počítače a jakýkoli výpadek proudu znamená také ztracení neuložených dat!

b. Vytisknutí okénka preprocesoru

Tisk

Vytisknout obsah okénka preprocesoru můžete dvěma způsoby:

	Stiskem tlačítka s tímto symbolem.
	Volbou příkazu Tisk v nabídce Soubor .

K. Ukončení práce s preprocesorem

Ukončit práci s preprocesorem můžete dvěma způsoby. Buď zvolíte příkaz **Konec** v nabídce **Soubor**, nebo stisknete dvakrát levé tlačítko nad levým horním rohem okénka preprocesoru.

Konec

V obou případech se objeví okénko pro zadání doplňujících údajů a třemi tlačítky:

Ukončit práci s graf.editorem a ULOŽIT data

Po stisku tohoto tlačítka se uloží vytvořená data a vytvoří se data pro tabulkové zadávání detailu.

Ukončit práci s graf. editorem a NEULOŽIT data

Po stisku tohoto tlačítka se vytvořená data neuloží a rovněž se nevytvorí data pro tabulkové zadávání dat.

ZPĚT do graf. editoru

Po stisku tohoto tlačítka bude proveden návrat do prostředí grafického preprocesoru Paint pro Windows.

EDITOR PRO DATA MESHGEN

V této části je možné nalézt informace o práci s grafickým editorem, který umožňuje zadat parametry materiálů a okrajových podmínek k detailům vytvořeným v programu **MeshGen**.

MeshGen

Program **MeshGen** je samostatným nástrojem pro tvorbu geometrie detailů s obecně křivočarou hranicí, a to buď přímým nakreslením jejich geometrie a nebo načtením DXF souboru. Práci s programem MeshGen popisuje manuál k tomuto programu.

Omezení při práci s daty

Data vygenerovaná programem **MeshGen** - textový soubor s příponou TXT - lze načíst do dále popsaného editoru, přiřadit jim konkrétní vlastnosti a následně pak provést výpočet a vyhodnocení výsledků.

Pracujete-li s detailem s křivočarou hranicí, program Area automaticky nabízí jen ty funkce pro jeho úpravu, které jsou podporované. Nelze např. použít editor pro rychlé změny či tabulkové zadávání vstupních údajů.

A. Vyvolání editoru

Editor pro data z programu **MeshGen** můžete vyvolat buď tlačítkem **Graf. vstup dat** na panelu úlohy, nebo příkazem **Grafický vstup dat** v položce hlavního menu **Vstupní data**. Model, se kterým se pracuje v rámci aktuální úlohy, musí být přítom samozřejmě "model s obecně křivočarou hranicí".

B. Pracovní prostor editoru

Po vyvolání preprocesoru se objeví jeho okénko na obrazovce:

Okénko editoru

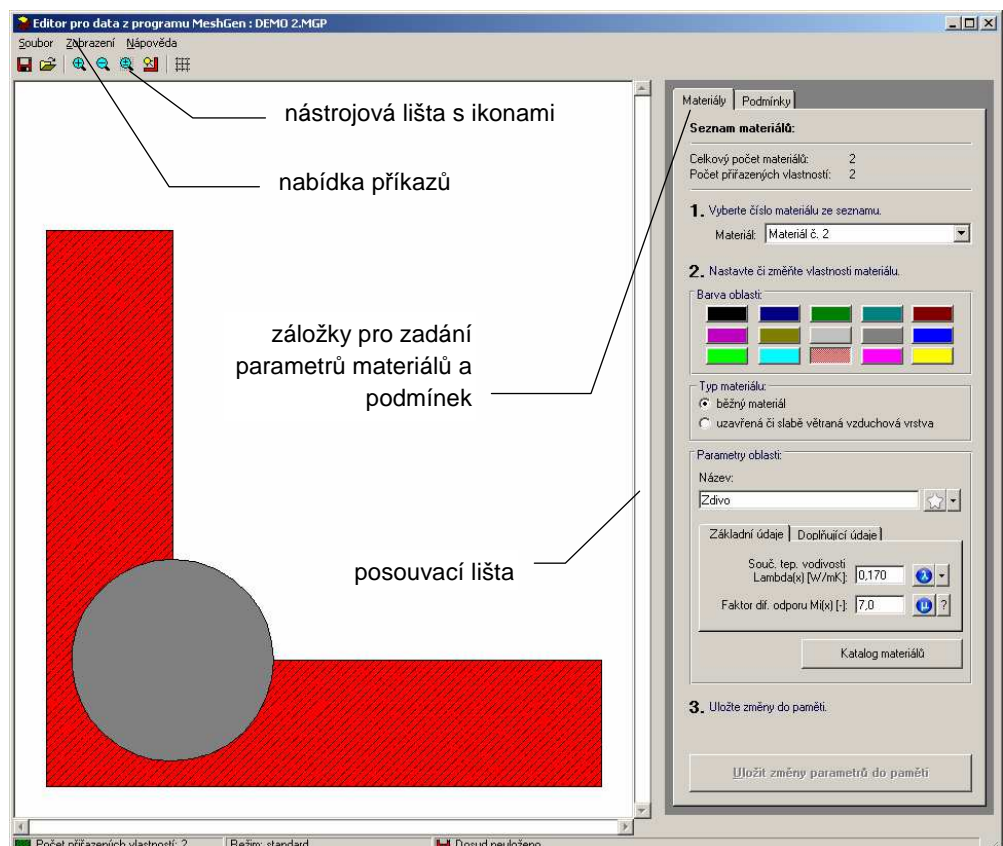

C. Postup práce

1. krok

Načtení dat z programu MeshGen

Data z programu MeshGen, která popisují geometrii detailu a umístění okrajových podmínek, je možné načíst příkazem **Načíst data z programu MeshGen** v nabídce menu **Soubor** nebo stiskem příslušného tlačítka v nástrojové liště programu.

Nová úloha

Pokud načítáte data do dosud prázdné úlohy, objeví se rovnou hodnocený detail:

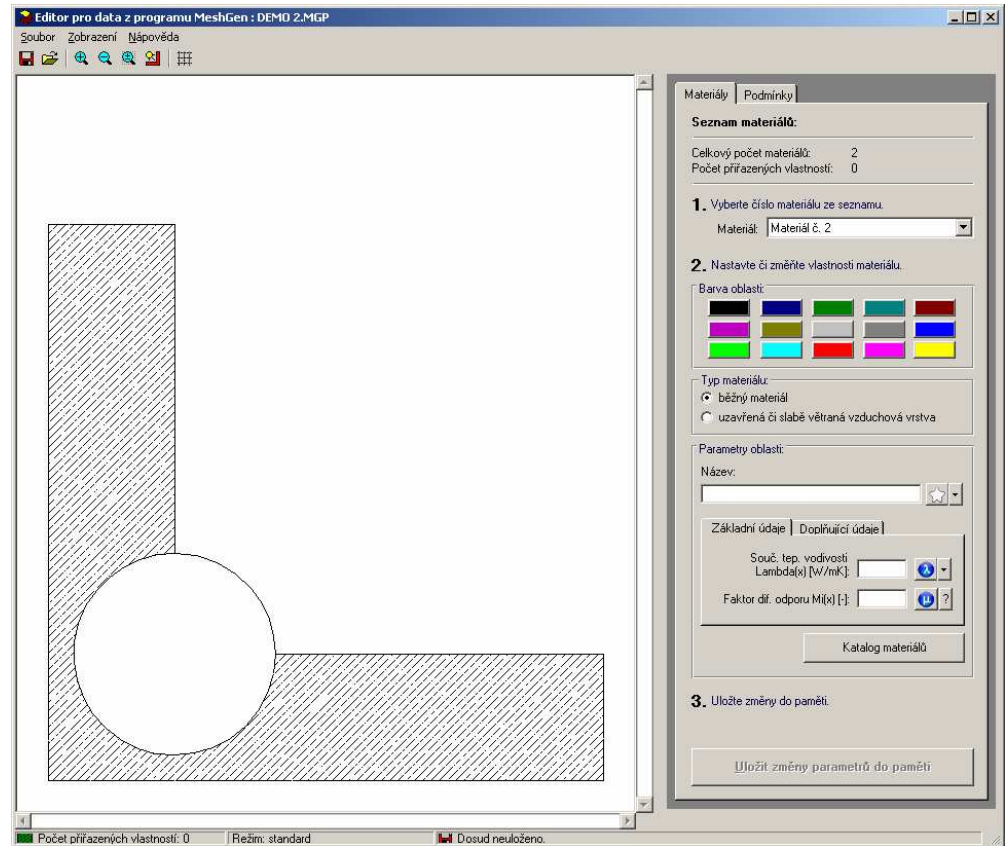

Nová data pro existující úlohu

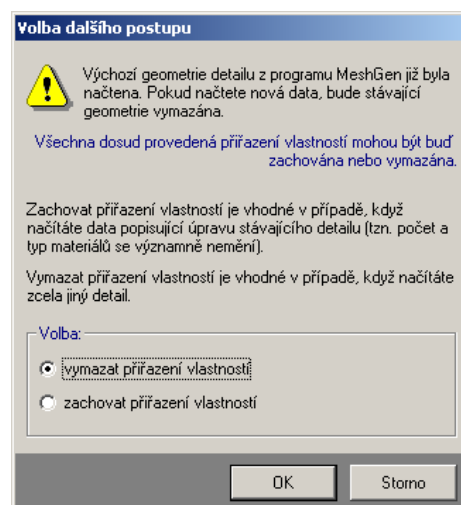

Pokud byla v aktuální úloze již zpracovávána nějaká data (např. předchozí verze detailu před úpravami), pak se program před načtením nové geometrie zeptá, zda chcete ponechat přiřazení vlastností k jednotlivým materiálům a okrajovým podmínkám či nikoli.

Pokud do již existující úlohy načítáte zcela nová geometrická data, která nemají s původním detailem nic společného, volte možnost **"vymazat přiřazení vlastností"**.

Pokud naopak načítáte data, která obsahují úpravu původního detailu, volte možnost **"zachovat přiřazení vlastností"**, abyste nemuseli zbytečně přiřazovat vlastnosti k materiálům znovu.

Ať už ale zvolíte jakoukoli možnost, vždy je následně možné přiřadit jakémukoli materiálu jakékoli vlastnosti - zcela podle výběru uživatele.

2. krok

Přiřazení vlastností jednotlivým materiálům

Jakmile je načtena geometrie detailu, lze na záložce **Materiály** zvolit číslo materiálu, jehož vlastnosti bude možné definovat. Alternativně lze vybrat materiál i přímým kliknutím levým tlačítkem myši na schématu detailu. Vybraný materiál se označí šrafováním.



Rozdělení detailu na jednotlivé materiály musí být provedeno již v programu **MeshGen** a nelze ho dodatečně dodělat v programu **Area**.

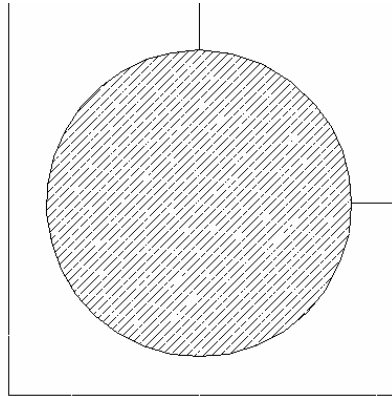

Při jakékoli změně parametrů vybraného materiálu se aktivuje tlačítko **Uložit změny parametrů do paměti**, které je třeba stisknout, aby byly provedené změny uloženy.

Jakmile jsou změny uloženy, lze následně přiřazené vlastnosti kdykoli zobrazit a případně i dále upravit. Stačí vybrat příslušný materiál kliknutím levého tlačítka myši nebo v rozbalovacím menu v horní části záložky **Materiály**.

3. Uložte změny do paměti.

Oblast byla změněna, změny nebyly uloženy

Uložit změny parametrů do paměti

1. Vyberte číslo materiálu ze seznamu.

Materiál: Materiál č. 1

Po výběru materiálu lze zvolit jeho barvu a zadat jeho název, tepelnou vodivost a faktor difúzního odporu a případně i produkci tepla. A to vše se stejnými možnostmi jako v jiných částech programu **Area**, tj. s pomocnými výpočty a pomůckami pro zadání vzduchových dutin.

2. Nastavte či změňte vlastnosti materiálu.

Barva oblasti:



Typ materiálu:

- běžný materiál
 uzavřená či slabě větraná vzduchová vrstva

Parametry oblasti:

Název:

Železobeton 2

Základní údaje | Doplnující údaje

Souč. tep. vodivosti
 Lambda(x) [W/mK]: 1.580

Faktor dif. odporu M(x) [-]: 29

Katalog materiálů

3. krok

Přiřazení vlastností jednotlivým okrajovým podmínkám

V posledním kroku je nutné definovat vlastnosti jednotlivých okrajových podmínek. Tato možnost se aktivuje po stisku záložky **Podmínky**.



Umístění jednotlivých okrajových podmínek musí být provedeno již v programu **MeshGen** a nelze je dodatečně dodělat v programu **Area**.

Okrajová podmínka, jejíž vlastnosti bude možné nastavit, se zvolí výběrem v seznamu okrajových podmínek.

1. Vyberte číslo podmínky ze seznamu.

Podmínka: Podmínka č. 2

Její umístění na hranici detailu se současně barevně zobrazí na schématu detailu.

Poté lze již obvyklým způsobem zadat k vybrané okrajové podmínce příslušnou teplotu, odpor při přestupu tepla, relativní vlhkost a součinitel přestupu vodní páry.

2. Nastavte či změňte parametry podmínky.

☀️ Teplota: 20,0 C

☁️ Odpor při přestupu tepla: 0,25 m²K/W

Povrch: obecný (bez nabídky)

💧 Relativní vlhkost: 50,0 %

☁️ Souč. přestupu vodní páry: 10,0 · 10⁻⁹ s/m

Povrch: obecný (bez nabídky)

K dispozici jsou stejně jako v jiných částech programu **Area** pomocné výpočty, nápovědy a také tlačítka pro rychlé vložení standardních hodnot pro vnitřní a venkovní prostředí. Standardní hodnoty pro interiér a exteriér lze snadno měnit, přičemž jakákoli data nastavená v této části programu zůstávají v platnosti i v jiných částech.

Jakmile se změní parametry vybrané okrajové podmínky, aktivuje se tlačítko **Uložit změny parametrů do paměti**, které je třeba stisknout, aby byly provedené změny uloženy.

Příkazy | Nastavení

Vložit standard pro: Interiér

Utvorit standard pro: Interiér

Exteriér

Exteriér

Po uložení změn lze následně přiřazené vlastnosti kdykoli zobrazit a případně i dále upravit. Stačí vybrat příslušnou okrajovou podmínku v rozbalovacím menu v horní části záložky **Podmínky**.

4. krok

Ukončení práce s editorem

Po přiřazení všech vlastností k materiálům i okrajovým podmínkám lze zadat doplňující údaje na okénko

Doplňující údaje o úloze

Doplňující údaje:

Název úlohy - detailu: Roh

Zpracovatel:

Datum:

Zakázka:

Varianta:

Ukončit práci s graf.editorem a **ULOŽIT** data

Ukončit práci s graf.editorem a **NEULOŽIT** data

ŽPĚT do graf. editoru

?

a stiskem tlačítka **Ukončit práci s graf. editorem a ULOŽIT data** opustit editor.

5. krok

Výpočet a vyhodnocení detailu

Výpočet teplotního a vlhkostního pole lze provést hned bezprostředně po opuštění editoru dat z programu MeshGen. Po provedení výpočtu lze již standardním způsobem výsledky zpracovat a vyhodnotit, a to včetně grafických výstupů.

ZADÁVÁNÍ Z OBRÁZKU

V této části je možné nalézt informace o práci s grafickým preprocesorem, který umožňuje zadat geometrii hodnoceného detailu na základě podkladního obrázku.

Podkladní obrázek

Podkladní obrázek, na jehož základě se budou vytvářet vstupní data popisující geometrii detailu, musí být vždy ve formátu **BMP** nebo **JPG**.

Pozadí obrázku musí být bílé, hranice jednotlivých oblastí musí být černé.

Před samotným zadáváním vstupních dat je vhodné podkladní obrázek upravit ve vhodném grafickém editoru (PaintShopPro, Photofinish atd.) tak, aby byly jasně definované hranice mezi jednotlivými oblastmi.

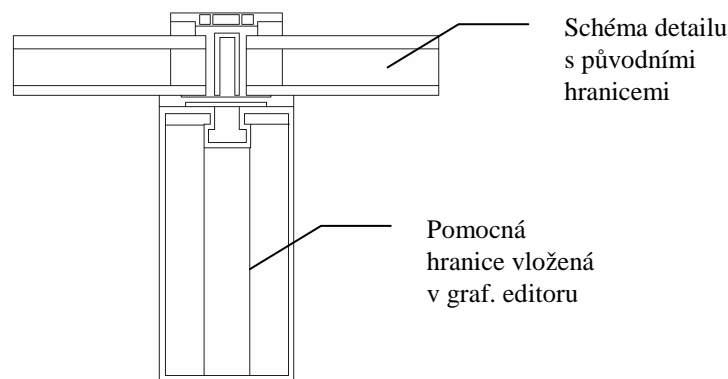

Nalezení hranic oblastí

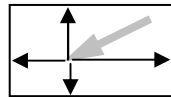

Přiřazování vlastností jednotlivým oblastem v podkladním obrázku probíhá tak, že se vždy ťukne myší uvnitř vybraného obdélníka a program sám automaticky naleznе hranice vlevo, vpravo, nahore a dole.

Typy hranic

V programu jsou podporovány tři typy připojení k hranici:

1. vnější líc hraniční čáry
2. střed hraniční čáry
3. vnitřní líc hraniční čáry

Pokud zvolíte vnější líc hraniční čáry, je zajištěno, že mezi vygenerovanými obdélníky nevznikne nikde mezera - obdélníky se budou spíše mírně překrývat. Překrytí obdélníků, které není viditelné, z hlediska výpočtu obvykle nevadí.

Pokud zvolíte střed hraniční čáry, budou se vygenerované oblasti dotýkat. V některých případech ale mohou mezi oblastmi vzniknout malé mezery – zvláště tehdy, pokud nebude optimálně nastavena citlivost hledání hranice. **Tento způsob připojení je doporučený.**

Pokud zvolíte vnitřní líc hraniční čáry, nebudou se vygenerované oblasti nikde překrývat, ale zato mezi nimi vzniknou mezery. Takto vytvořený detail je vždy nutné sesadit v prostředí grafického preprocesoru **Paint**.

Před samotným zadáváním vstupních dat z podkladního obrázku je třeba si vždy rozmyslet, jaký typ připojení k hranici budete chtít použít. Poté je nutné podkladní obrázek příslušným způsobem doplnit o případné pomocné hranice, které v něm chybí.



Při samotném přiřazování vlastností jednotlivým oblastem v podkladním obrázku je vhodné postupovat vždy tak, aby oblasti, které mají být překryty ostatními, byly zadány jako první.

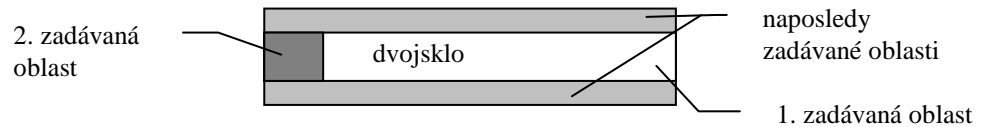

A. Vyvolání preprocesoru

Grafický preprocesor pro zadávání z obrázku můžete vyvolat pomocí příkazu **Vytvoření dat z obrázku** v nabídce menu **Vstupní data**.

Preprocesor lze vyvolat během jednoho běhu programu **Area** jen jednou.

B. Pracovní prostor preprocesoru

Po vyvolání preprocesoru se objeví jeho okénko na obrazovce:

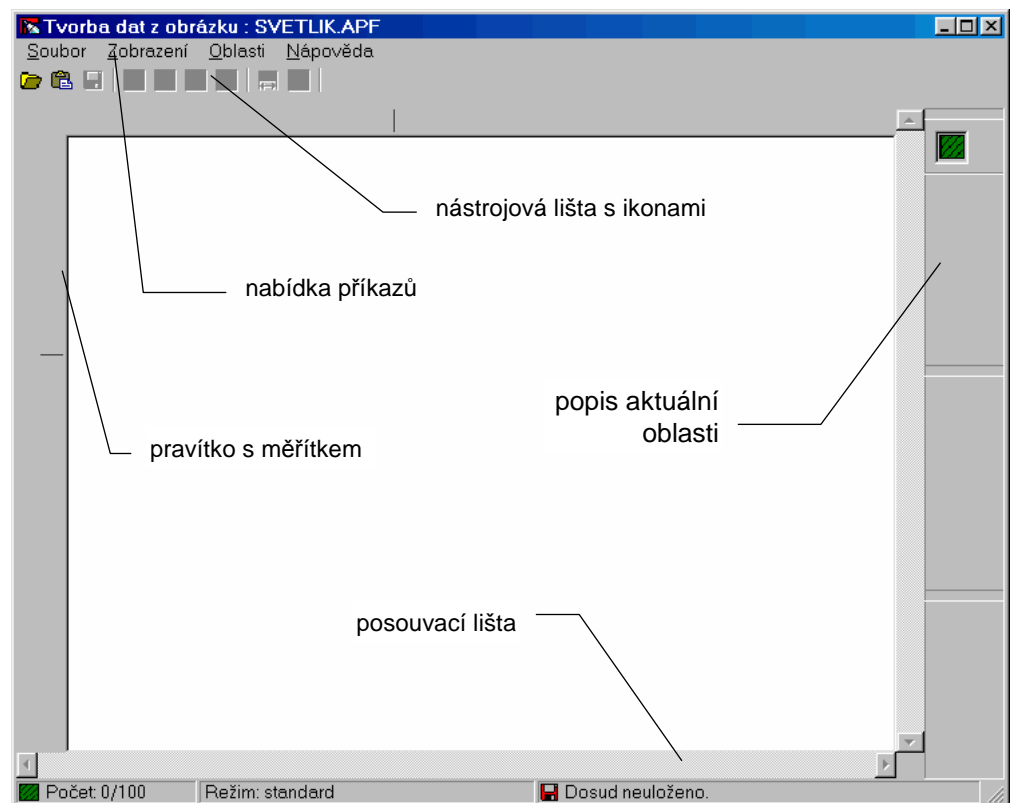

C. Postup práce

1. krok

Načtení podkladního obrázku

Podkladní obrázek je možné načíst buď z disku (příkazem **Načíst výchozí obrázek** v nabídce menu **Soubor** nebo stiskem příslušného tlačítka v nástrojové liště programu), nebo je možné jej vložit přímo ze schránky Windows (příkazem **Vložit výchozí obrázek ze schránky** v nabídce menu **Soubor** nebo stiskem příslušného tlačítka v nástrojové liště programu).

Podkladní obrázek musí být pouze černobílý a ve formátu BMP (bitmapa) či JPG. Pozadí obrázku musí být bílé, obrysy hranic jednotlivých oblastí detailu musí být černé.

2. krok

Kalibrace podkladního obrázku

Kalibraci rozměrů podkladního obrázku je možné provést s pomocí příkazu **Kalibrace rozměrů** v nabídce menu **Oblasti** nebo stiskem příslušného tlačítka v nástrojové liště programu.

Kalibrace se provádí v několika krocích. Nejprve se zvolí typ hranice oblastí, dále se zvolí oblast, jejíž přesné rozměry jsou známe, a na konec se zadají tyto známé rozměry.

Od okamžiku nakalibrování podkladního obrázku je možné přiřazovat jednotlivým oblastem detailu materiálové charakteristiky.

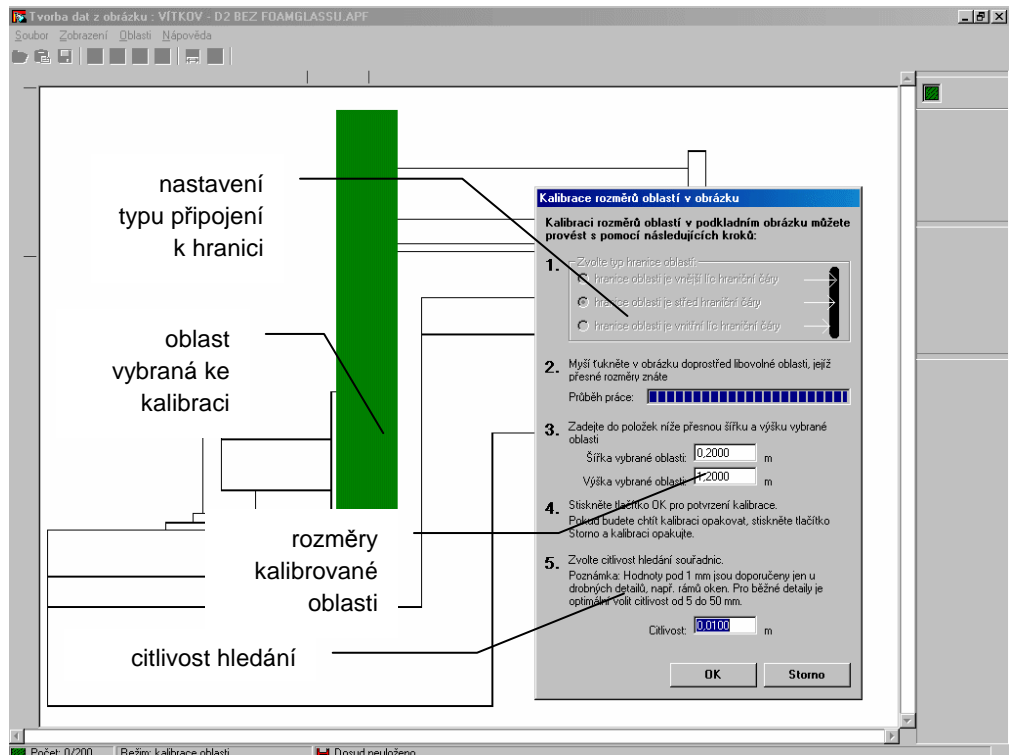
Kalibrace
oblastiCitlivost hledání
souřadnic

Citlivost hledání souřadnic je velice důležitý parametr, který výrazně ovlivní vygenerovaná data. S pomocí této hodnoty lze nastavit, s jakou přesností bude prováděno napojování jednotlivých oblastí na sebe. Obvykle vyhovující hodnotou je 0,01 m. Pokud ponecháte v zadání tuto hodnotu, bude program dále předpokládat, že oblasti, které jsou od sebe vzdáleny do 10 mm, jsou ve skutečnosti v kontaktu. Hodnoty citlivosti pod 10 mm je vhodné zadávat jen u velmi jemných detailů, jako jsou například okenní profily. Naopak je často nutné zadat citlivost hledání vyšší než 10 mm – zvláště o detailů složených z oblastí větších rozměrů.

Citlivost hledání souřadnic je možné nastavit i dodatečně během generování dat s pomocí příkazu **Nastavit citlivost** v nabídce menu **Oblast**.



3. krok

Přiřazení vlastností jednotlivým oblastem

Po kalibraci podkladního obrázku je možné přiřadit vlastnosti jednotlivým oblastem v podkladním obrázku s pomocí příkazu **Přiřazení vlastností** v nabídce menu **Oblasti** nebo stiskem příslušného tlačítka v nástrojové liště programu.

Přiřazení
vlastností
oblastem

Přiřazení vlastností se provádí v několika krocích. Nejprve se na plovoucím okénku zvolí barva oblasti a materiálové charakteristiky. Dále se myšičkou klikne do středu libovolné oblasti v podkladním obrázku. Program dále sám nalezne nejbližší hranice od místa ťuknutí směrem vlevo, vpravo, nahoru a dolů. Nalezená oblast se v podkladním obrázku vybarví zvolenou barvou.

- Pokud s vybráním oblasti souhlasíte, můžete vybrat v podkladním obrázku další oblast se shodnými vlastnostmi.
- Pokud chcete poslední přiřazení vlastností zrušit, stiskněte tlačítko **Zrušit poslední přiřazení**.
- Pokud chcete zrušit všechna přiřazení, stiskněte tlačítko **Zrušit všechna přiřazení**.
- Pokud chcete přiřadit dalším oblastem jinou barvu a jiné vlastnosti, zvolte novou požadovanou barvu a nové vlastnosti a opakujte výše uvedený postup, dokud nebudou všem potřebným oblastem přiřazeny příslušné vlastnosti.

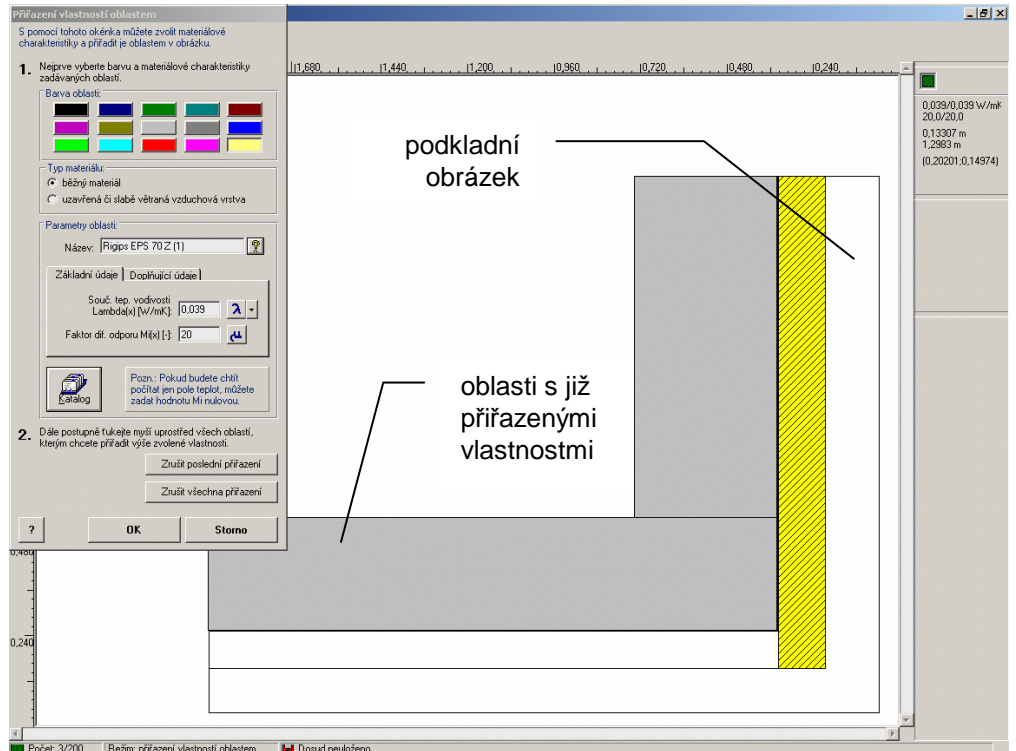

Citlivost hledání souřadnic

Pokud nebude nově vygenerovaná oblast optimálně navazovat na oblasti okolní (tj. dojde k překrytí oblastí), je to signálem, že **citlivost hledání souřadnic** je příliš nízká. V takovém případě prosím nejprve zrušte poslední přiřazení a opusťte plovoucí okénko přes tlačítko **Storno**. Poté vyvolejte příkazem **Nastavit citlivost** v nabídce menu **Oblast** okénko pro zadání citlivosti hledání. Zvětšete citlivost hledání souřadnic např. na dvojnásobek a vyzkoušejte, zda se již podaří oblasti při další generování na sebe navázat.

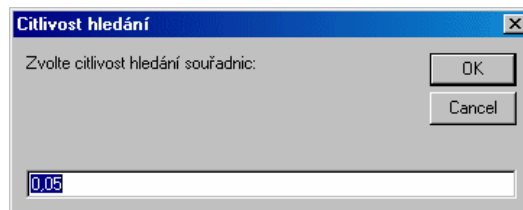

4. krok

Vytvoření dat pro další zadávání

Po přiřazení všech vlastností všem oblastem se ukončí práce s okénkem zadávání z obrázku. Pokud chcete s dosud vytvořenými daty dále pracovat, zvolte možnost **Ukončit práci s graf. editorem a ULOŽIT data**.

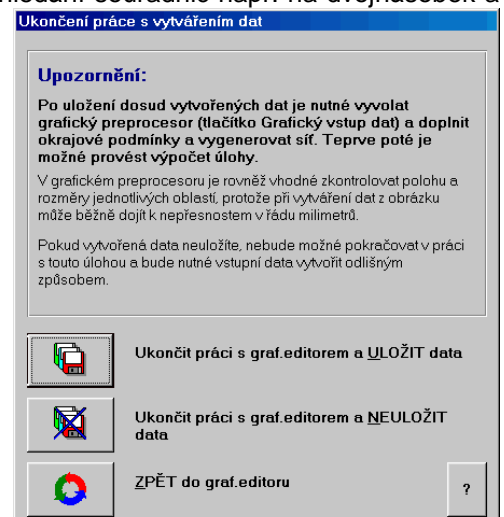

5. krok**Doplnění vstupních dat o okrajové podmínky a síť**

Poslední krok zadávání z obrázku je nutné provést vždy v prostředí standardního grafického preprocesoru (viz kapitola 5).

V preprocesoru **Paint** je možné případně doladit sesazení jednotlivých obdélníků k sobě, ale především je zde nutné vytvořit standardním postupem okrajové podmínky a vygenerovat síť konečných prvků.

6. krok**Výpočet úlohy**

Jakmile je detail doplněn o okrajové podmínky a síť, je možné jej vypočítat a vyhodnotit výsledky analýzy.

KATALOG DETAILŮ

Katalog detailů je pomůcka, která umožňuje přehledným způsobem vytvářet a upravovat katalog typických řešení stavebních detailů. Katalog lze vyvolat stiskem položky **Katalog** v hlavním menu programu.

Katalog detailů

V okamžiku nainstalování programu **Area** je obsahem katalogu detailů celkem 220 typických stavebních 2D detailů.

Popis katalogu detailů je uložen v souboru **area.mkf**. Popis jednotlivých detailů v katalogu je uložen v souborech s příponou **kat**. Všechny tyto soubory jsou po instalaci uloženy standardně v podadresáři KAT hlavního adresáře programu **Area**.

Upozornění

Detaily obsažené po instalaci v katalogu jsou pouze schémata běžných stavebních řešení. Neobsahují například parozábrany, hydroizolace apod., a proto je také možné počítat pro ně jen teplotní pole. Pokud budete chtít počítat i pole tlaků vodní páry, je nutné doplnit detaily o materiály, které ovlivňují vedení vodní páry.

V žádném případě se ovšem nejedná o doporučení k projektování a autor programu nepřebírá žádnou odpovědnost za případné chyby, které se mohou v detailech objevit.

Použitím detailů akceptujete uvedené podmínky.

Okénko katalogu detailů obsahuje:

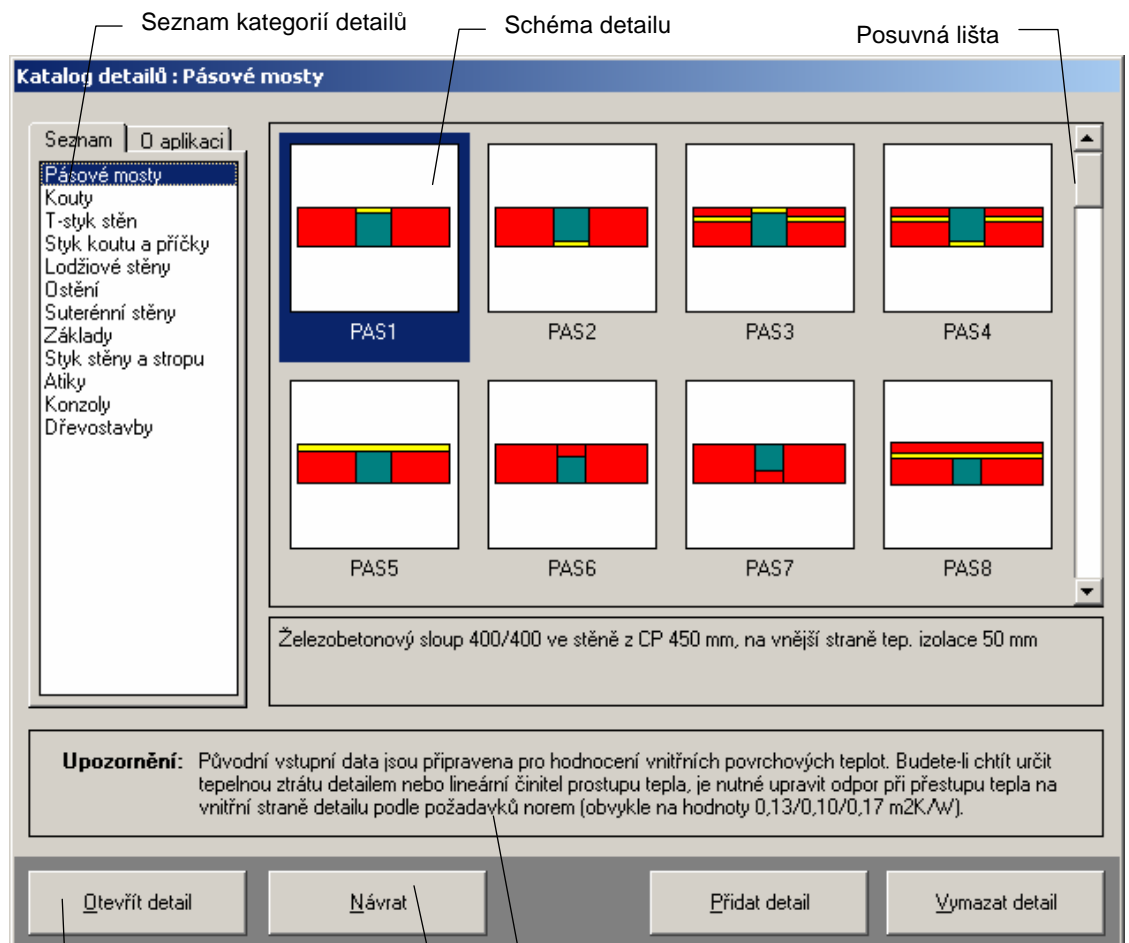

Založí novou úlohu
s vybraným detailem

Popis detailu

Provede návrat do programu bez výběru detailu

Panel se seznamem kategorií detailů

K pohybu mezi jednotlivými kategoriemi detailů slouží panel se seznamem kategorií detailů. Mezi jednotlivými kategoriemi je možný pohyb pomocí šipek nahoru a dolů, kláves PgDn (o stránku dolů), PgUp (o stránku nahoru), CTRL+Home (na začátek) a CTRL+End (na konec).

Samozřejmě je možné použít i levé tlačítko myši.

Pokud umístíte aktuální řádku na jméno kategorie, dojde k otevření kategorie a v pravé části katalogu detailů se objeví všechny detaily, které jsou v kategorii obsaženy.

Schémata detailů

V pravé části okénka jsou umístěna schémata detailů.

Mezi jednotlivými schématy se lze pohybovat s pomocí myši, šipek vlevo a vpravo a kláves Home a End. Pokud je detailů v kategorii více než 8, je možné použít i posouvací lištu zcela napravo.

K aktuálnímu detailu se zobrazuje stručný komentář pod panelem se schématy.

V dolní části okénka jsou čtyři tlačítka pro práci s katalogem detailů.

Tlačítko Otevřít detail

Po stisku tlačítka **Otevřít detail** lze vybraný (aktuální) detail použít a dále zpracovávat. Objeví se okénko, do kterého lze zadat jméno úlohy a adresář pro uložení úlohy.

Nově vytvořená úloha bude obsahovat veškerá data nutná pro kompletní popis detailu. Uživatel bude moci upravit detail s pomocí rychlé editace (tlačítko **Rychlé úpravy**), nebo s pomocí grafického preprocesoru (tlačítko **Graf. vstup dat**) či číselného zadávání (tlačítko **Číselný vstup dat**).

Upravený detail bude možné následně vypočítat a zobrazit výsledky výpočtu.

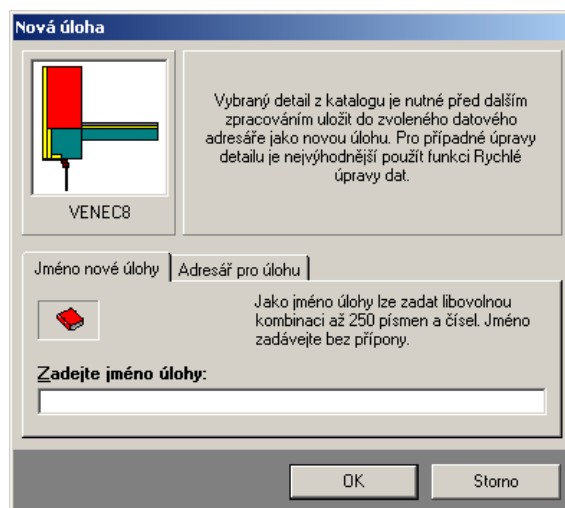

Tlačítko Návrat

Po stisku tlačítka **Návrat** bude proveden návrat do prostředí programu **Area**.

Tlačítko Přidat detail

Po stisku tlačítka **Přidat detail** se objeví okénko:

Do okénka lze zadat:

- cestu k souboru s popisem nového detailu (soubor **filename.apf**)
- jméno, pod kterým bude detail uložen v katalogu
- kategorii, v níž bude zařazen
- komentář k detailu.

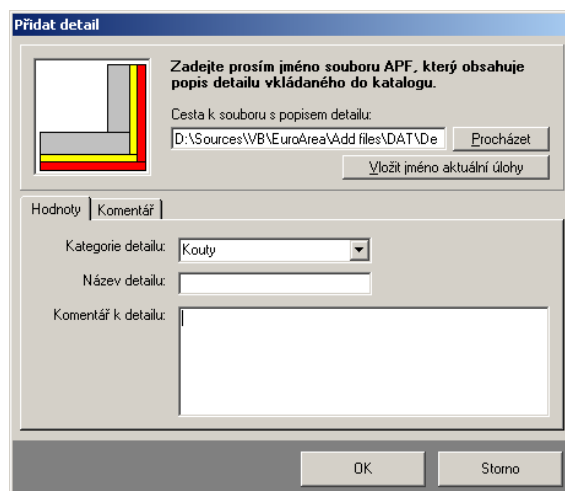

Tlačítko Vymazat detail

S pomocí tlačítka **Vymazat detail** lze vymazat z katalogu detailů aktuální detail.

Kapitola

9.

VÝPOČET LIN. ČINITELE PROSTUPU

Výpočet lineárního činitele prostupu tepla je jednou z významných součástí EN ISO 10211. Jedná se o veličinu, která vyjadřuje vliv tepelného mostu či vazby na tepelnou ztrátu prostupem.



Pokud je pro Vás tato problematika nová, věnujte prosím pozornost podrobnému komentáři včetně příkladu v kapitole 11

**Výpočet
lineárního
činitele
prostupu**

Pro rychlý výpočet lineárního činitele prostupu tepla nabízí program **Area** nástroj, který lze vyvolat stiskem položky **Výpočet lin. činitele prostupu** v nabídce **Výpočet** hlavního menu programu.

Po stisku tohoto příkazu se objeví okénko s jednotlivými ovládacími prvky:

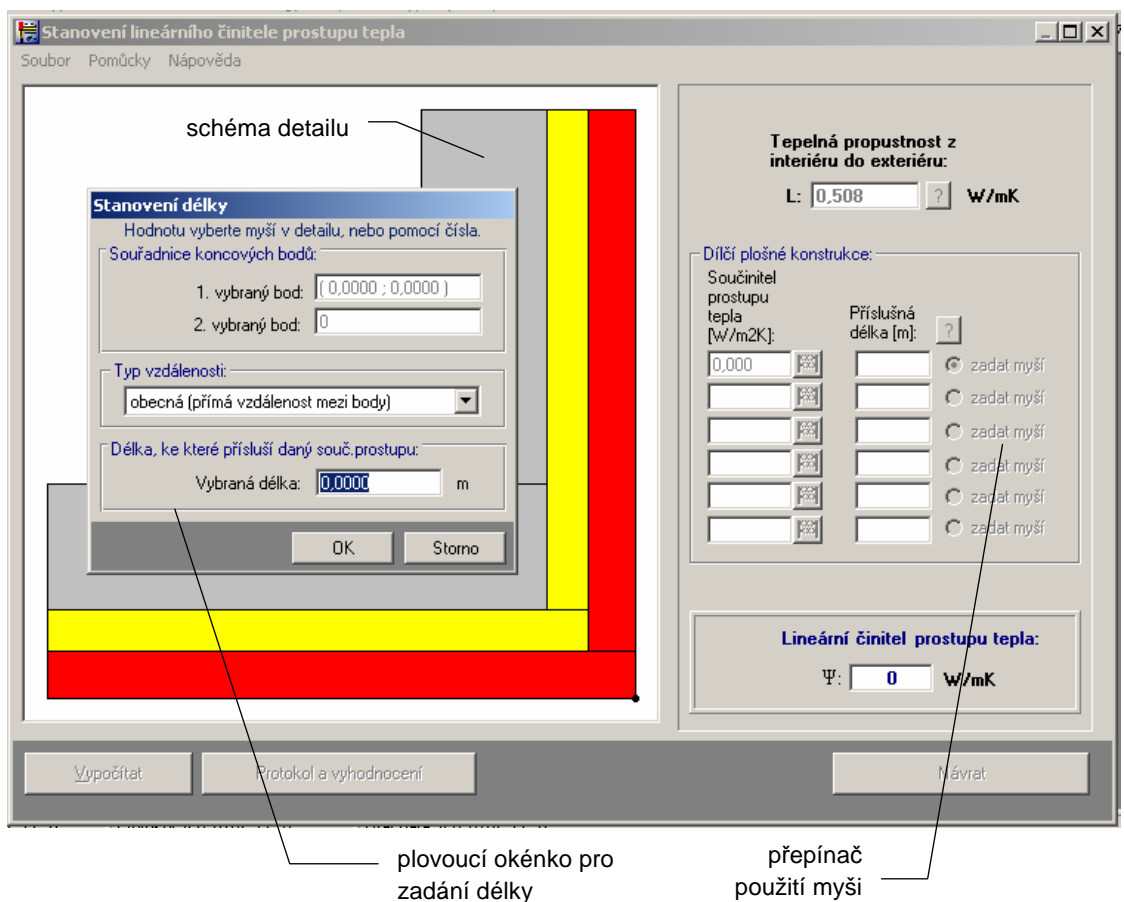

**Tepelná
propustnost**

Prvním krokem výpočtu lineárního součinitele prostupu tepla je stanovení tepelné propustnosti L mezi interiérem a exteriérem. Pokud hodnotíte detail, na který působí jen dvě prostředí, tj. jen interiéru a exteriéru, vyčíslí program tepelnou propustnost automaticky. V případě, že na detail působí tři a více prostředí, je nutné tepelnou propustnost mezi dvěma určitými prostředími do příslušného políčka zadat.

**Součinitele
prostupu tepla**

Dalším krokem výpočtu lineárního činitele prostupu je určení součinitelů prostupu tepla a délek, ke kterým přísluší. Součinitel prostupu tepla se určuje vždy pro ty části konstrukce, se kterými se počítá v souvisejícím výpočtu tepelných ztrát. Délka, ke které součinitel prostupu tepla přísluší, je ten rozměr detailu, který se projeví ve výpočtu tepelných ztrát.

Při zadávání součinitele či součinitelů prostupu tepla je možné využít pomocný výpočet, který lze vyvolat stiskem **ikony** se symbolem počítadla nebo příkazem **Výpočet souč. prostupu** v nabídce **Pomůcky** (příkaz je aktivní jen tehdy, když zadáváte součinitel prostupu).

Do okénka, které se následně objeví, je možné buď tloušťky a tepelné vodivosti dílčích vrstev zadat přímo, nebo je vybrat z obrázku s pomocí ťuknutí myši. Použije-li se myš, je nutné nejprve zvolit možnost „zadat myší“ vedle materiálu, jehož parametry budete chtít myší vybrat. Dále je pak nutné vybrat správný rozměr z rozbalovacího menu. Upozornit je třeba na to, že program nabízí vždy celkové rozměry vybrané oblasti – bez ohledu na to, zda je či není oblast překrytá jinými oblastmi.

Pomocný výpočet součinitele prostupu tepla

Na tomto formuláři můžete zadat skladbu konstrukce a vypočítat souč. prostupu tepla.

Vrstva	Název vrstvy	D [m]	Lambda		
<input checked="" type="checkbox"/>	Plynosilikát	0,3000	0,200	<input type="radio"/> zadat myší	Katalog materiálů
<input checked="" type="checkbox"/>	Pěnový polystyren	0,1000	0,044	<input type="radio"/> zadat myší	Katalog materiálů
<input checked="" type="checkbox"/>	Lícové cihly	0,1150	0,860	<input type="radio"/> zadat myší	Katalog materiálů
<input type="checkbox"/>		1,4150		<input type="radio"/> zadat myší	Katalog materiálů
<input type="checkbox"/>				<input type="radio"/> zadat myší	Katalog materiálů
<input type="checkbox"/>				<input type="radio"/> zadat myší	Katalog materiálů
<input type="checkbox"/>				<input type="radio"/> zadat myší	Katalog materiálů
<input type="checkbox"/>				<input type="radio"/> zadat myší	Katalog materiálů
<input type="checkbox"/>				<input type="radio"/> zadat myší	Katalog materiálů
<input type="checkbox"/>				<input type="radio"/> zadat myší	Katalog materiálů

Tep. odpor při přestupu tepla na vnitřní straně konstrukce: 0,13 m2K/W ?

Tep. odpor při přestupu tepla na vnější straně konstrukce: 0,04 m2K/W ?

Vypočítat souč. prostupu **Souč. prostupu: 0 W/m2K**

Použít Storno

přepínač použití myši

nabídka rozměrů vybrané oblasti

vyvolání katalogu materiálů

Délky

Posledním krokem je zadání délek konstrukcí příslušných k zadaným součinitelům prostupu tepla. Pro příjemnější zadávání délek je možné využít myš a schéma detailu. V takovém případě je třeba dodržovat následující postup:

1. vyberte možnost „zadat myší“ vedle položky, do které budete chtít délku vložit
2. ťukněte levým tlačítkem myši co nejbližší výchozího bodu délky na schématu detailu
3. poté, co se objeví plovoucí okénko, ťukněte levým tlačítkem myši nad koncovým bodem zadávané délky
4. koncový bod můžete případně i opravit tím, že ťuknete myší znovu nad jiným bodem
5. nastavte na plovoucím okénku typ vzdálenosti mezi dvěma zvolenými body
6. stiskněte tlačítko **OK** nebo **Storno** na plovoucím okénku.

Pokud stisknete tlačítko **OK**, přenesou se vybraná vzdálenost do příslušného políčka na okénku pro výpočet lineárního činitele prostupu a plovoucí okénko zmizí.

Celkem můžete zadat až šest součinitelů prostupu tepla a souvisejících délek - pro většinu běžných detailů se však zadávají jen dva.

Výpočet

Po zadání všech parametrů je možné získat lineární činitel prostupu tepla po stisku tlačítka **Vypočítat**.

Vypočtený lineární činitel prostupu tepla je dále možné přenést do schránky a z ní pak do další libovolné aplikace buď příkazem **Přenést do schránky** v nabídce **Soubor**, nebo stiskem kombinace kláves **Ctrl+C**.

Protokol a vyhodnocení

Výsledky výpočtu je možné uložit i do stručného protokolu o výpočtu a doplnit je o srovnání s požadavky ČSN 730540-2 s pomocí tlačítka **Protokol a vyhodnocení**.

- Návrat** Prostředí okénka pro výpočet lineárního činitele prostupu tepla opustíte stiskem klávesy **Esc** nebo tlačítka **Návrat**.
- Poznámka** Před výpočtem lineárního součinitele prostupu tepla je nutné vždy provést výpočet úlohy.

DOPLŇKOVÉ VÝPOČTY

Program **Area** obsahuje řadu doplňkových výpočtů součinitelů prostupu tepla neprůsvitných a průsvitných konstrukcí a teplotních faktorů pro 3D mosty. Tyto výpočty je možné vyvolat výběrem nabídky **Doplňkové výpočty** v hlavním menu programu.

A. Součinitel prostupu tepla neprůsvitné konstrukce

Součinitel prostupu tepla neprůsvitné konstrukce je možné vypočítat s pomocí příkazu **Neprůsvitné konstrukce** v nabídce hlavního menu **Doplňkové výpočty**.

Součinitel prostupu tepla se obvykle stanovuje z charakteristického výseku obsahujícího systematický tepelný most (např. krokev v tepelné izolaci).

Součinitel prostupu tepla neprůsvitné konstrukce

Výpočet součinitele prostupu tepla konstrukcí se systematickými tepelnými mosty

S pomocí tohoto okénka je možné stanovit součinitel prostupu tepla neprůsvitných konstrukcí, pro které platí:

- hodnocený detail představuje charakteristický výsek konstrukce s pravidelně se opakujícím tepelným mostem (např. krokev v zateplené šikmé střeše)
- na hodnocený detail působí pouze dvě teploty (interiér a exteriér)

Schéma výseku | Hodnoty

1. krok:
Vyberte název úlohy, pro kterou chcete stanovit součinitel prostupu tepla. Otevřít úlohu
Úloha: D:\Sources\WB\EuroArea\Add files\DAT\abc.aea

2. krok:
Zadejte směr tepelného toku charakteristickým výsekem konstrukce.
Směr tepelného toku je kolmý na:
 šířku hodnoceného detailu
 výšku hodnoceného detailu

3. krok:
V případě potřeby vytvořte stručný protokol o výpočtu.

Výsledný součinitel prostupu tepla: 0,328 W/m2K

Vytvořit protokol | Storno

Stanovení součinitele prostupu tepla neprůsvitné konstrukce probíhá v následujících krocích:

1. krok

Načtení souboru s popisem konstrukce

Prvním krokem je vždy načtení úlohy, která obsahuje popis výseku konstrukce. V této úloze musí být charakteristický výsek zatížen jen maximálně dvěma teplotami. Příslušná úloha musí být předem vypočtena programem **Area**. Výběr úlohy můžete provést stiskem tlačítka **Otevřít úlohu**.

2. krok

Stanovení směru tepelného toku

Druhým krokem je určení směru tepelného toku přes hodnocenou konstrukci. Na základě tohoto nastavení je ve výpočtu uvažována šířka, přes kterou probíhá tepelný tok.

Jakmile jsou zadány všechny potřebné parametry, okamžitě se vlevo dole objeví výsledná hodnota součinitele prostupu tepla neprůsvitné konstrukce stanovená na základě hodnoceného výseku.

Závěrem je možné získat protokol o výpočtu s přehledem vstupních dat a výsledků stiskem tlačítka **Vytvořit protokol**.

B. Součinitel prostupu tepla jednoduchého okna

Součinitel prostupu tepla jednoduchého okna se stanovuje v programu **Area** podle EN ISO 10077-1. Podrobnosti k použitým výpočtovým vztahům je možné nalézt v kapitole 11

Součinitel prostupu tepla jednoduchého okna je možné vypočítat s pomocí příkazu **Jednoduchá okna a dveře** v nabídce hlavního menu **Doplňkové výpočty**.

Součinitel prostupu tepla jednoduchého okna

Součinitel prostupu tepla jednoduchého okna či dveří

Tento výpočet umožní stanovit součinitel prostupu tepla jednoduchého okna podle čl. 5.1.1 v EN ISO 10077-1.

Schéma EN ISO | Poznámky

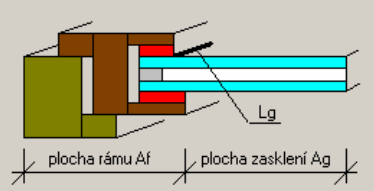

Toto schéma je uvedeno v čl. 5.1.1 v EN ISO 10077-1 (Obr. 4).

Pokud je viditelná plocha zasklení A_g různá z interiéru a z exteriéru, uvažuje se v souladu s EN ISO 10077-1 vždy hodnota menší.

Pokud jsou viditelné plochy rámu okna A_f různé z interiéru a z exteriéru, uvažuje se podle EN ISO 10077-1 vždy větší plocha.

Pokud je obvod zasklení L_g rozdílný z interiéru a z exteriéru, uvažuje se v souladu s EN ISO 10077-1 vždy větší hodnota.

Výsledný součinitel prostupu tepla: W/m²K

Parametry zasklení:

Souč. prostupu tepla zasklení U_g : W/m²K

Viditelná plocha zasklení A_g : m²

Parametry rámu:

Souč. prostupu tepla rámu U_f : W/m²K

Viditelná plocha rámu A_f : m²

Parametry uložení zasklení do rámu:

Lineární činitel prostupu v uložení zasklení $\Psi_{s1,g}$: W/mK

Obvod zasklení L_g : m

Parametry žaluzií:

Přídavný tep. odpor při uzavřených žaluziích dR : m²K/W

V případě potřeby můžete vytvořit stručný protokol o výpočtu stiskem tlačítka níže.

Vytvořit protokol | Storno

Stanovení součinitele prostupu tepla jednoduchého okna probíhá v následujících krocích:

1. krok

Stanovení parametrů zasklení

Prvním krokem je stanovení součinitele prostupu tepla samotného zasklení a jeho plochy.

Součinitel prostupu tepla zasklení lze buď přímo zadat do příslušné položky (pokud je známý), a nebo jej lze vypočítat pomocným výpočtem podle EN ISO 673 (po stisku tlačítka s ikonou počítadla).

Plochu zasklení (tj. menší viditelnou plochu zasklení při pohledu z interiéru a z exteriéru) je nutné pro dané okno vypočítat a zadat do příslušné položky.

2. krok

Stanovení parametrů rámu

Druhým krokem je stanovení součinitele prostupu tepla rámu okna a jeho plochy.

Součinitel prostupu tepla rámu lze buď přímo zadat do příslušné položky (pokud je známý), a nebo jej lze vypočítat přibližným pomocným výpočtem podle EN ISO 10077-1 či přesným výpočtem podle EN ISO 10077-2 (po stisku tlačítka s ikonou počítadla). Jestliže zvolíte přesný výpočet podle EN ISO 10077-2, objeví se následně okénko pro stanovení součinitele prostupu tepla rámu.

Plochu rámu (tj. větší viditelnou plochu rámu při pohledu z interiéru a z exteriéru) je nutné pro dané okno vypočítat a zadat do příslušné položky.

3. krok

Stanovení parametrů uložení zasklení do rámu

Třetím krokem je stanovení lineárního činitele prostupu tepla v uložení zasklení do rámu okna a obvodu zasklení.

Lineární činitel prostupu v uložení zasklení do rámu lze buď přímo zadat do příslušné položky (pokud je známý), a nebo jej lze vypočítat přibližným pomocným výpočtem podle EN ISO 10077-1 či přesným výpočtem podle EN ISO 10077-2 (po stisku tlačítka s ikonou počítadla). Jestliže zvolíte přesný výpočet podle EN ISO 10077-2, objeví se následně okénko pro stanovení lineárního činitele prostupu.

Obvod zasklení (tj. větší z hodnot obvodu zasklení při pohledu z interiéru a z exteriéru) je nutné pro dané okno vypočítat a zadat do příslušné položky.

4. krok

Stanovení parametrů žaluzií

Pokud je okno trvale zakryto roletovými žaluziemi či okenicemi, lze zadat jejich parametry do výpočtu. V takovém případě se zadává přídatný tepelný odpor způsobený uzavřenými žaluziemi podle EN ISO 10077-1. Jeho hodnoty můžete vypočítat s pomocí pomocného výpočtu po stisku tlačítka se symbolem počítadla.

Jakmile jsou zadány všechny potřebné parametry jednoduchého okna, okamžitě se vlevo dole objeví výsledná hodnota jeho součinitele prostupu tepla.

Závěrem je možné získat protokol o výpočtu s přehledem vstupních dat a výsledků stiskem tlačítka **Vytvořit protokol**.

C. Součinitel prostupu tepla dvojitého okna

Součinitel prostupu tepla dvojitého okna se stanovuje v programu **Area** podle EN ISO 10077-1. Podrobnosti k použitým výpočtovým vztahům je možné nalézt v kapitole 11

Součinitel prostupu tepla dvojitého okna je možné vypočítat s pomocí příkazu **Dvojitá okna** v nabídce hlavního menu **Doplňkové výpočty**.

Součinitel prostupu tepla dvojitého okna

Součinitel prostupu tepla dvojitého okna či dveří

Tento výpočet umožní stanovit součinitel prostupu tepla dvojitého okna podle čl. 5.1.2 v EN ISO 10077-1.

Schéma EN ISO | Poznámky



Schéma jednoho okna v dvojitém okně

Toto schéma je uvedeno v čl. 5.1.2 v EN ISO 10077-1 (Obr. 5).

Pokud je viditelná plocha zasklení A_g různá z interiéru a z exteriéru, uvažuje se v souladu s EN ISO 10077-1 vždy hodnota menší.

Pokud jsou viditelné plochy rámu okna A_f různé z interiéru a z exteriéru, uvažuje se podle EN ISO 10077-1 vždy větší plocha.

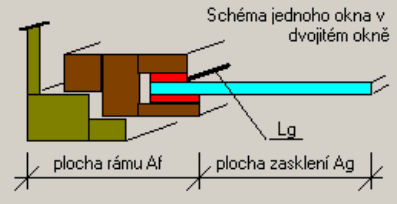
Pokud je obvod zasklení L_g rozdílný z interiéru a z exteriéru, uvažuje se v souladu s EN ISO 10077-1 vždy větší hodnota.

1. dílčí okno | 2. dílčí okno | Vzduchová dutina

Parametry zasklení:

Souč. prostupu tepla zasklení U_g : W/m²K

Viditelná plocha zasklení A_g : m²

Parametry rámu:

Souč. prostupu tepla rámu U_f : W/m²K

Viditelná plocha rámu A_f : m²

Parametry uložení zasklení do rámu:

Lineární činitel prostupu v uložení zasklení $\Psi_{s,g}$: W/mK

Obvod zasklení L_g : m

Parametry žaluzií:

Přídavný tep. odpor při uzavřených žaluziích dR : m²K/W

Výsledný součinitel prostupu tepla: W/m²K

V případě potřeby můžete vytvořit stručný protokol o výpočtu stiskem tlačítka níže.

Stanovení součinitele prostupu tepla dvojitého okna probíhá v následujících krocích:

1. krok

Stanovení parametrů dílčích oken

Nejprve je nutné stanovit parametry dílčích oken tvořících dvojitě okno. Pro každé dílčí okno se zadání parametrů provádí v následujícím pořadí:

1. krok: Stanovení parametrů zasklení

Prvním krokem je stanovení součinitele prostupu tepla samotného zasklení a jeho plochy.

Součinitel prostupu tepla zasklení lze buď přímo zadat do příslušné položky (pokud je známý), a nebo jej lze vypočítat pomocným výpočtem podle EN ISO 673 (po stisku tlačítka s ikonou počítadla).

Plochu zasklení (tj. menší viditelnou plochu zasklení při pohledu z interiéru a z exteriéru) je nutné pro dané okno vypočítat a zadat do příslušné položky.

2. krok: Stanovení parametrů rámu

Druhým krokem je stanovení součinitele prostupu tepla rámu okna a jeho plochy.

Součinitel prostupu tepla rámu lze buď přímo zadat do příslušné položky (pokud je známý), a nebo jej lze vypočítat přibližným pomocným výpočtem podle EN ISO 10077-1 či přesným výpočtem podle EN ISO 10077-2 (po stisku tlačítka s ikonou počítadla). Jestliže zvolíte přesný výpočet podle EN ISO 10077-2, objeví se následně okénko pro stanovení součinitele prostupu tepla rámu.

Plochu rámu (tj. větší viditelnou plochu rámu při pohledu z interiéru a z exteriéru) je nutné pro dané okno vypočítat a zadat do příslušné položky.

3. krok: Stanovení parametrů uložení zasklení do rámu

Třetím krokem je stanovení lineárního činitele prostupu tepla v uložení zasklení do rámu okna a obvodu zasklení.

Lineární činitel prostupu v uložení zasklení do rámu lze buď přímo zadat do příslušné položky (pokud je známý), a nebo jej lze vypočítat přibližným pomocným výpočtem podle EN ISO 10077-1 či přesným výpočtem podle EN ISO 10077-2 (po stisku tlačítka s ikonou počítadla). Jestliže zvolíte přesný výpočet podle EN ISO 10077-2, objeví se následně okénko pro stanovení lineárního činitele prostupu.

Obvod zasklení (tj. větší z hodnot obvodu zasklení při pohledu z interiéru a z exteriéru) je nutné pro dané okno vypočítat a zadat do příslušné položky.

2. krok

Stanovení parametrů vzduchového prostoru mezi okny

Dále je nutné zadat parametry vzduchové vrstvy mezi dvěma dílčími okny. Pro jednotlivé zadávané charakteristiky je k dispozici pomocný výpočet, který lze vyvolat stiskem tlačítek se symbolem počítadla.

3. krok

Stanovení parametrů žaluzií

Pokud je okno trvale zakryto roletovými žaluziemi či okenicemi, lze zadat jejich parametry do výpočtu. V takovém případě se zadává přídatný tepelný odpor způsobený uzavřenými žaluziemi podle EN ISO 10077-1. Jeho hodnoty můžete vypočítat s pomocí pomocného výpočtu po stisku tlačítka se symbolem počítadla.

Jakmile jsou zadány všechny potřebné parametry dvojitého okna, okamžitě se vlevo dole objeví výsledná hodnota jeho součinitele prostupu tepla.

Závěrem je možné získat protokol o výpočtu s přehledem vstupních dat a výsledků stiskem tlačítka **Vytvořit protokol**.

D. Součinitel prostupu tepla zdvojeného okna

Součinitel prostupu tepla zdvojeného okna se stanovuje v programu **Area** podle EN ISO 10077-1. Podrobnosti k použitým výpočtovým vztahům je možné nalézt v kapitole 11

Součinitel prostupu tepla zdvojeného okna

Součinitel prostupu tepla zdvojeného okna je možné vypočítat s pomocí příkazu **Zdvojená okna** v nabídce hlavního menu **Doplňkové výpočty**.

Součinitel prostupu tepla zdvojeného okna či dveří

Tento výpočet umožní stanovit součinitel prostupu tepla zdvojeného okna podle čl. 5.1.3 v EN ISO 10077-1.

Schéma EN ISO | Poznámky

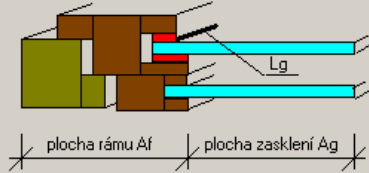

parametry zasklení | Rám a uložení zasklení | Vzduchová dutina

Parametry zasklení:

Součinitel prostupu tepla 1. dílčího zasklení: w/m²K

Součinitel prostupu tepla 2. dílčího zasklení: w/m²K

Viditelná plocha zasklení Ag: m²

Parametry žaluzií:

Přídavný tep. odpor při uzavřených žaluziích dR: m²K/W

V případě potřeby můžete vytvořit stručný protokol o výpočtu stiskem tlačítka níže.

Výsledný součinitel prostupu tepla: w/m²K

Vytvořit protokol | Storno

Stanovení součinitele prostupu tepla zdvojeného okna probíhá v následujících krocích:

1. krok

Stanovení parametrů zasklení

Prvním krokem je stanovení součinitelů prostupu tepla obou dílčích zasklení a jejich plochy.

Součinitel prostupu tepla dílčího zasklení lze buď přímo zadat do příslušné položky (pokud je známý), a nebo jej lze vypočítat pomocným výpočtem podle EN ISO 673 (po stisku tlačítka s ikonou počítadla).

Plochu zasklení (tj. menší viditelnou plochu zasklení při pohledu z interiéru a z exteriéru) je nutné pro dané okno vypočítat a zadat do příslušné položky.

2. krok

Stanovení parametrů rámu

Druhým krokem je stanovení součinitele prostupu tepla rámu okna a jeho plochy.

Součinitel prostupu tepla rámu lze buď přímo zadat do příslušné položky (pokud je známý), a nebo jej lze vypočítat přibližným pomocným výpočtem podle EN ISO 10077-1 či přesným výpočtem podle EN ISO 10077-2 (po stisku tlačítka s ikonou počítadla). Jestliže zvolíte přesný výpočet podle EN ISO 10077-2, objeví se následně okénko pro stanovení součinitele prostupu tepla rámu.

Plochu rámu (tj. větší viditelnou plochu rámu při pohledu z interiéru a z exteriéru) je nutné pro dané okno vypočítat a zadat do příslušné položky.

3. krok

Stanovení parametrů uložení zasklení do rámu

Třetím krokem je stanovení lineárního činitele prostupu tepla v uložení zasklení do rámu okna a obvodu zasklení.

Lineární činitel prostupu v uložení zasklení do rámu lze buď přímo zadat do příslušné položky (pokud je známý), a nebo jej lze vypočítat přibližným pomocným výpočtem podle EN ISO 10077-1 či přesným výpočtem podle EN ISO 10077-2 (po stisku tlačítka s ikonou počítadla). Jestliže zvolíte přesný výpočet podle EN ISO 10077-2, objeví se následně okénko pro stanovení lineárního činitele prostupu.

Obvod zasklení (tj. větší z hodnot obvodu zasklení při pohledu z interiéru a z exteriéru) je nutné pro dané okno vypočítat a zadat do příslušné položky.

4. krok

Stanovení parametrů vzduchového prostoru mezi zaskleními

Dále je nutné zadat parametry vzduchové vrstvy mezi dvěma dílčími zaskleními. Pro jednotlivé zadávané charakteristiky je k dispozici pomocný výpočet, který lze vyvolat stiskem tlačítek se symbolem počítadla.

5. krok

Stanovení parametrů žaluzií

Pokud je okno trvale zakryto roletovými žaluziemi či okenicemi, lze zadat jejich parametry do výpočtu. V takovém případě se zadává přidavný tepelný odpor způsobený uzavřenými žaluziemi podle EN ISO 10077-1. Jeho hodnoty můžete vypočítat s pomocí pomocného výpočtu po stisku tlačítka se symbolem počítadla.

Jakmile jsou zadány všechny potřebné parametry zdvojeného okna, okamžitě se vlevo dole objeví výsledná hodnota jeho součinitele prostupu tepla.

Závěrem je možné získat protokol o výpočtu s přehledem vstupních dat a výsledků stiskem tlačítka **Vytvořit protokol**.

E. Součinitel prostupu tepla rámu okna

Výpočet součinitele prostupu tepla rámu okna je jedním z pomocných výpočtů. Výpočet součinitele prostupu tepla rámu okna je proveden podle EN ISO 10077-2.

Vyvolat tento pomocný výpočet je možné stiskem tlačítka se symbolem počítadla při výpočtu součinitele prostupu tepla jednoduchého, dvojitého nebo zdvojeného okna.

Součinitel prostupu tepla rámu okna

Součinitel prostupu tepla rámu oken a dveří

Tento pomocný výpočet umožňuje stanovit součinitel prostupu tepla rámu oken a dveří podle EN ISO 10077-2. Pro potřeby tohoto výpočtu je nutné dle čl. C.1 v EN ISO 10077-2 nahradit zasklení deskou z tepelné izolace o součiniteli tepelné vodivosti 0,035 W/mK. Tloušťka této desky musí odpovídat tloušťce zasklení, deska nesmí být zasunuta v rámu do větší hloubky než 15 mm a z rámu musí vyčnívat minimálně 190 mm.

Schéma rámu Schéma EN ISO Hodnoty

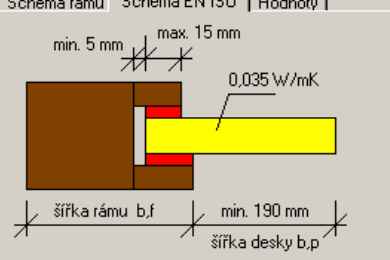

Toto schéma je uvedeno v EN ISO 10077-2 v příloze C. Pokud je šířka desky b,p různá z interiéru a z exteriéru, uvažuje se v souladu s EN ISO 10077-1 vždy hodnota menší. Pro šířku rámu b,f se v uvedeném případě uvažuje vždy hodnota větší.

Výsledný součinitel prostupu tepla: W/m²K

1. krok:
Vyberte název úlohy, v níž je uloženo hodnocení rámu, jehož součinitel prostupu tepla chcete stanovit.
Úloha: Otevřít úlohu

2. krok:
Zadejte parametry desky nahrazující zasklení:
Součinitel tepelné vodivosti desky: W/mK
Tloušťka desky: m ?
Šířka desky b,p: m ?

3. krok:
Zadejte šířku samotného rámu:
Šířka samotného rámu b,f: m ?

4. krok:
V případě potřeby vytvořte stručný protokol o výpočtu.

Vytvořit protokol OK (použít) Storno

Stanovení součinitele prostupu tepla rámu okna probíhá v následujících krocích:

1. krok

Načtení souboru s popisem rámu

Prvním krokem je vždy načtení úlohy, která obsahuje popis rámu okna. V této úloze musí být zasklení nahrazeno tepelně izolačním panelem o stejné tloušťce a o

součiniteli tepelné vodivosti maximálně 0,035 W/mK. Tento panel smí být zasunut v rámu maximálně 15 mm a z rámu musí vyčnívat 190 mm. Příslušná úloha musí být předem vypočtena programem **Area**. Výběr úlohy můžete provést stiskem tlačítka **Otevřít úlohu**.

2. krok

Stanovení parametrů tepelně izolační desky

Druhým krokem je stanovení součinitele tepelné vodivosti tepelně izolačního panelu nahrazujícího zasklení, jeho tloušťky a jeho šířky.

Tloušťku a šířku izolačního panelu lze buď přímo zadat, a nebo ji lze s pomocí myši vybrat ve schématu vlevo. Pokud se rozhodnete tyto rozměry zadat s pomocí myši, stiskněte nejprve tlačítko se symbolem myši vedle příslušného zadávacího okénka. Poté ťukněte myší u výchozího bodu vybírané vzdálenosti ve schématu vlevo. Následně se objeví plovoucí okénko, s pomocí kterého je možné nastavit typ vzdálenosti mezi výchozím a koncovým bodem po té, co ťuknutím myši vyberete i koncový bod vybírané vzdálenosti.

3. krok

Stanovení parametrů rámu

Třetím krokem je stanovení šířky rámu.

Šířku rámu (tj. větší viditelnou část rámu při pohledu z interiéru a z exteriéru) lze buď přímo zadat, a nebo ji lze s pomocí myši vybrat ve schématu vlevo. Pokud se rozhodnete šířku zadat s pomocí myši, stiskněte nejprve tlačítko se symbolem myši vedle zadávacího okénka. Poté ťukněte myší u výchozího bodu šířky rámu ve schématu vlevo. Následně se objeví plovoucí okénko, s pomocí kterého je možné nastavit typ vzdálenosti mezi výchozím a koncovým bodem po té, co ťuknutím myši vyberete i koncový bod šířky rámu.

Jakmile jsou zadány parametry izolačního panelu a rámu, okamžitě se vlevo dole objeví výsledná hodnota součinitele prostupu tepla rámu okna.

Závěrem je možné získat protokol o výpočtu s přehledem vstupních dat a výsledků stiskem tlačítka **Vytvořit protokol**.

F. Lineární činitel prostupu v uložení zasklení do rámu

Výpočet lineárního činitele prostupu tepla v uložení zasklení do rámu okna je jedním z pomocných výpočtů. Výpočet lineárního činitele prostupu tepla je proveden podle EN ISO 10077-2.

Lineární činitel prostupu tepla v uložení zasklení do rámu okna

Vyvolat tento pomocný výpočet je možné stiskem tlačítka se symbolem počítadla při výpočtu součinitele prostupu tepla jednoduchého, dvojitého nebo zdvojeného okna.

Lineární činitel prostupu tepla v místě uložení zasklení do rámu

Tento pomocný výpočet umožňuje stanovit lineární činitel prostupu tepla v místě uložení zasklení do rámu oken a dveří podle EN ISO 10077-2, příloha C.2.
Lineární činitel prostupu vyjadřuje přidavný tepelný tok způsobený vzájemným působením rámu a okraje zasklení včetně vlivu distančního rámečku.

Schéma rámu | Schéma EN ISO | Hodnoty |

Toto schéma je uvedeno v EN ISO 10077-2 v příloze C.
Pokud je šířka zasklení b,g různá z interiéru a z exteriéru, uvažuje se v souladu s EN ISO 10077-1 vždy hodnota menší.
Pro šířku rámu b,f se v uvedeném případě uvažuje vždy hodnota větší.

Výsledný lineární činitel prostupu tepla: W/m²K

1. krok:
Vyberte název úlohy, v níž je uloženo hodnocení rámu se zasklením, jehož lineární činitel prostupu chcete stanovit.

Úloha:

2. krok:
Zadejte parametry zasklení:

Souč. prostupu tepla zasklení U_g: W/m²K

Šířka zasklení b,g: m

3. krok:
Zadejte parametry rámu:

Souč. prostupu tepla rámu U_f: W/m²K

Šířka samotného rámu b,f: m

4. krok:
V případě potřeby vytvořte stručný protokol o výpočtu.

Stanovení lineárního činitele prostupu probíhá v následujících krocích:

- 1. krok**
Načtení souboru s popisem okna
Prvním krokem je vždy načtení úlohy, která obsahuje popis uložení zasklení do rámu okna.
Příslušná úloha musí být předem vypočtena programem **Area**.
Výběr úlohy můžete provést stiskem tlačítka **Otevřít úlohu**.

 - 2. krok**
Stanovení parametrů zasklení
Druhým krokem je stanovení součinitele prostupu tepla samotného zasklení a jeho šířky.
Součinitel prostupu tepla zasklení lze buď přímo zadat do příslušné položky (pokud je známý), a nebo jej lze vypočítat pomocným výpočtem podle EN ISO 673 (po stisku tlačítka s ikonou počítadla).
Šířku zasklení (tj. menší viditelnou část zasklení při pohledu z interiéru a z exteriéru) lze opět buď přímo zadat, a nebo ji lze s pomocí myši vybrat ve schématu vlevo. Pokud se rozhodnete šířku zadat s pomocí myši, stiskněte nejprve tlačítko se symbolem myši vedle zadávacího okénka. Poté ťukněte myší u výchozího bodu šířky zasklení ve schématu vlevo. Následně se objeví plovoucí okénko, s pomocí kterého je možné nastavit typ vzdálenosti mezi výchozím a koncovým bodem po té, co ťuknutím myši vyberete i koncový bod šířky zasklení.

 - 3. krok**
Stanovení parametrů rámu
Třetím krokem je stanovení součinitele prostupu tepla rámu okna a jeho šířky.
Součinitel prostupu tepla rámu lze buď přímo zadat do příslušné položky (pokud je známý), a nebo jej lze vypočítat přibližným pomocným výpočtem podle EN ISO 10077-1 či přesným výpočtem podle EN ISO 10077-2 (po stisku tlačítka s ikonou počítadla). Jestliže zvolíte přesný výpočet podle EN ISO 10077-2, objeví se následně okénko pro stanovení součinitele prostupu tepla rámu.
Šířku rámu (tj. větší viditelnou část rámu při pohledu z interiéru a z exteriéru) lze opět buď přímo zadat, a nebo ji lze s pomocí myši vybrat ve schématu vlevo. Pokud se rozhodnete šířku zadat s pomocí myši, stiskněte nejprve tlačítko se symbolem myši vedle zadávacího okénka. Poté ťukněte myší u výchozího bodu šířky rámu ve schématu vlevo. Následně se objeví plovoucí okénko, s pomocí kterého je možné nastavit typ vzdálenosti mezi výchozím a koncovým bodem po té, co ťuknutím myši vyberete i koncový bod šířky rámu.
- Jakmile jsou zadány parametry zasklení a rámu, okamžitě se vlevo dole objeví výsledná hodnota lineárního činitele prostupu tepla v uložení zasklení do rámu okna.
- Závěrem je možné získat protokol o výpočtu s přehledem vstupních dat a výsledků stiskem tlačítka **Vytvořit protokol**.

G. Teplotní faktor pro 3D tepelné mosty a vazby

Teplotní faktor pro 3D tepelné mosty a vazby je možné vypočítat s pomocí příkazu **Teplotní faktor pro 3D detaily** v nabídce **Doplňkové výpočty**.

Teplotní faktor pro 3D detaily

Přibližná hodnota teplotního faktoru pro 3D tepelné mosty a vazby se stanovuje v programu **Area** podle přílohy B v EN ISO 10211-2 (2002). Podporován je výpočet pro 3D detaily, které jsou tvořeny křížením dvou či tří liniových (2D) tepelných mostů či vazeb.

Stanovení teplotního faktoru probíhá v následujících krocích:

1. krok:

Zadání parametrů plošných konstrukcí v detailu

V prvním kroku je nutné zadat tepelný odpor a tepelné odpory při přestupu tepla pro dílčí plošné konstrukce vyskytující se v detailu.

2. krok:

Zadání dílčích 2D teplotních faktorů

Druhým krokem je zadání hodnot 2 až 3 teplotních faktorů, které byly předem stanoveny výpočtem pro dílčí 2D tepelné mosty, jejichž křížení vytváří hodnocený 3D most.

Hodnotu teplotního faktoru lze i načíst z již hotové úlohy. Výběr úlohy můžete provést stiskem tlačítka **Načíst hodnoty z již vypočteného detailu**. Načítání teplotního faktoru z hotové úlohy je korektní pouze tehdy, pokud byl příslušný 2D detail zatížen nejméně dvěma okrajovými podmínkami.

Pozor:

Dílčí teplotní faktory musí být všechny stanoveny pro taková místa na 2D detailech, která leží na pomyslných přímkách, v jejichž průsečíku leží místo, pro něž se určuje výsledná hodnota teplotního faktoru 3D detailu.

Jakmile jsou zadány všechny potřebné parametry, okamžitě se na okénku objeví výsledná hodnota teplotního faktoru pro 3D tepelný most.

Závěrem je možné získat protokol o výpočtu s přehledem vstupních dat a výsledků a se stručným vyhodnocením stiskem tlačítka **Protokol a vyhodnocení**.

ZÁKULISÍ PROGRAMU

V této části manuálu můžete nalézt základní informace o použitých výpočtových vztazích v programu **Area**. Odkazy na literaturu jsou uvedeny v části *Přílohy*.

A. Výpočet teplotních a tlakových polí

Fyzikální jev dvourozměrného stacionárního vedení tepla je popsán parciální diferenciální rovnicí:

Řídící rovnice

$$\frac{\partial}{\partial x} \left[\lambda(x, y) \left[\frac{\partial \theta(x, y)}{\partial x} \right] \right] + \frac{\partial}{\partial y} \left[\lambda(x, y) \left[\frac{\partial \theta(x, y)}{\partial y} \right] \right] = 0 \quad (1)$$

Pro tuto rovnici platí okrajová podmínka:

Okrajová podmínka

$$-\lambda(x, y) \cdot \left(\frac{\partial \theta(x, y)}{\partial n} \right) = h \cdot (\theta - \bar{\theta}) \quad (2)$$

kde (\mathbf{x}, \mathbf{y}) jsou souřadnice bodu v rovině [m], λ je součinitel tepelné vodivosti [W/(m.K)], θ je teplota v bodě [C], h je součinitel přestupu tepla [W/(m²K)], $\bar{\theta}$ je teplota v okolním prostředí [C], $\partial \mathbf{x}$, $\partial \mathbf{y}$ jsou derivace podle x, y a ∂n je derivace podle normály.

Rovnice (1) se řeší na jednoduše souvislé oblasti Ω s hranicí Γ , na které musí být splněna okrajová podmínka (2). Hranice Ω je pravouhlá (resp. obecně křivočará při použití preprocesoru Meshgen). Dále se pro výpočet předpokládá, že oblast Ω lze rozdělit na konečný počet oblastí, v kterých je funkce $\lambda(\mathbf{x}, \mathbf{y})$ konstantní. Rovněž funkce $h(\mathbf{x}, \mathbf{y})$ a $\bar{\theta}(\mathbf{x}, \mathbf{y})$ jsou uvažovány konstantní po částech hranice Γ .

Galerkinova metoda

Rovnice (1) je pro řešení metodou konečných prvků upravena Galerkinovou metodou a pomocí Greenovy věty na tvar:

$$\mathbf{K} \cdot \mathbf{r} = \mathbf{q}, \quad (3)$$

kde \mathbf{K} je matice vodivosti tělesa definovaná jako

$$\mathbf{K} = \int_{\Omega} \left[\lambda \frac{\partial N}{\partial x} \cdot \frac{\partial N^T}{\partial x} + \lambda \frac{\partial N}{\partial y} \cdot \frac{\partial N^T}{\partial y} \right] d\Omega$$

\mathbf{r} je sloupcová matice uzlových hodnot teploty (neznámých) a \mathbf{q} je vektor pravé strany (vektor zdrojů) popsany vztahem

$$\mathbf{q} = \int_{\Gamma} N \cdot h \cdot (\bar{\theta} - N^T \cdot \mathbf{r}) d\Gamma$$

přičemž \mathbf{N} je řádková matice bázových funkcí.

Postup řešení MKP

Řešení rovnice (3) je provedeno metodou konečných prvků, a to v následujících krocích:

1. čtení údajů o uzlových bodech (souřadnice, okrajové podmínky);
2. čtení materiálových charakteristik;

3. diskretizace problému (generování konečných prvků, na které se oblast **G** rozdělí - použit byl rovinný trojúhelníkový prvek);
4. analýza prvků a konstrukce (výpočet matic vodivosti a vektorů zdrojů jednotlivých prvků a jejich vkládání do matice vodivosti a do vektoru zdrojů konstrukce);
5. řešení soustavy lineárních rovnic (závěrečný výpočet hodnot teplot v uzlech - soustava je v programu řešena Gaussovou eliminací procedurou COLSOL [7]).

Pro výpočet dvourozměrného stacionárního pole tlaků vodní páry se používá obdobná rovnice i okrajová podmínka - pouze místo součinitele tepelné vodivosti je nutné uvažovat součinitel difuze a místo součinitele přestupu tepla součinitel přestupu vodní páry.

Prvky matice vodivosti jsou zpracovávány programem **Area** na 11 platných číslic (6 bytů), ostatní hodnoty na 7 platných číslic (4 byty).

B. Výpočet hustot tepelných toků

Hustota tepelného toku na určité hranici se stanoví podle vztahu:

Hustota tep.
toku

$$\Phi = \sum_{j=1}^m h_j (\bar{\theta}_j - \theta_{s,j}) \cdot b_j \quad (4)$$

kde **m** je počet uzlových bodů na hranici, **h** je součinitel přestupu tepla v daném uzlovém bodě [$W/(m^2 \cdot K)$], $\bar{\theta}$ je teplota působící na uzlový bod na dané hranici [$^{\circ}C$], θ_s je teplota v uzlovém bodě na hranici [$^{\circ}C$], **b** je šířka povrchu příslušná uzlovému bodu [m].

Hodnota kladná představuje tepelnou ztrátu z daného prostředí směrem do okolních prostředí, hodnota záporná představuje tepelný zisk z okolních prostředí do prostředí daného. V obou případech se jedná o hodnotu ve W/m , která je vztažena na 1 m délky tepelného mostu.

Rozlišení
prostředí

V programu **Area** se jednotlivá prostředí od sebe rozlišují podle hodnot teploty, součinitele přestupu tepla a relativní vlhkosti.

C. Výpočet lineárního činitele prostupu tepla

Lineární činitel prostupu tepla je novou veličinou, která se používá v ISO a EN normách při výpočtu energetické náročnosti stavebních budov a která vyjadřuje vliv tepelného mostu na zvýšení tepelné ztráty prostupem.

Přípravným výpočtem pro výpočet lineárního činitele prostupu tepla je stanovení tepelné propustnosti.

Tepelná
propustnost

Tepelná propustnost z prostředí **i** do prostředí **e** je definována jako:

$$L_{ie} = \frac{\Phi_{ie}}{\theta_i - \theta_e} \quad (5)$$

kde Φ_{ie} je hustota tepelného toku z prostředí **i** do prostředí **e** stanovená podle vztahu (4) [W/m] a θ_i , θ_e jsou teploty v prostředí **i**, resp. **e** [$^{\circ}C$].

Postup výpočtu
tepelné
propustnosti

Stanovit tepelnou propustnost z jednoho do druhého prostředí je velmi jednoduché, pokud na hodnocený detail působí jen dvě prostředí. V takovém případě stanovuje program **Area** tepelnou propustnost automaticky.

V případě, že na detail působí více než dvě prostředí, je nutné použít pro stanovení tepelných propustností mezi dvěma dílčími prostředími postup podle EN ISO 10211:

1. při zadávání detailu se do jednoho jediného prostředí zadá jako teplota hodnota 1 a do všech ostatních prostředí hodnota 0
2. součinitelé přestupu tepla se zadají podle skutečného stavu

3. provede se výpočet
4. z vyčíslené hodnoty tepelného toku (tepelné ztráty či zisku) z jednotlivých prostředí lze přímo odečíst hodnoty tepelných propustností
5. postup se opakuje tak dlouho, dokud nejsou stanoveny všechny potřebné propustnosti.



V programu **Area** se jednotlivá prostředí od sebe rozlišují podle hodnot teploty, součinitele přestupu tepla a relativní vlhkosti. Pokud budete chtít odlišit dvě prostředí s nulovou teplotou od sebe, musíte pro každé z nich zadat např. rozdílnou relativní vlhkost.

Příklad

Pro objasnění problematiky tepelné propustnosti se podíváme na dva typické případy hodnocených detailů. Prvním detailem bude typický kout dvou stěn - jedné jednovrstvé a druhé sendvičové:

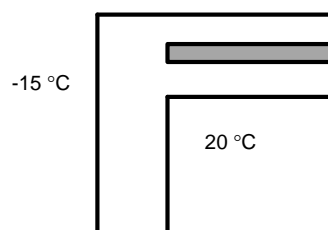

Výpočtem byla zjištěna tepelná ztráta z interiéru do exteriéru ve výši 57,4 W/m.

Tepelná propustnost z interiéru do exteriéru je tedy při rozdílu teplot 35 °C :

$$L = \frac{57,4}{35} = 1,6 \text{ W/mK.}$$

Druhým detailem bude T spoj oddělující exteriér a dvě vnitřní prostředí:

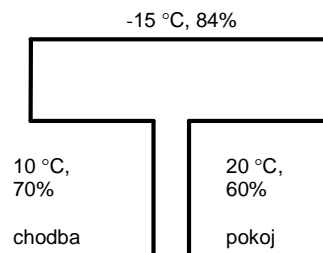

Byla zadána hodnota 1 jako teplota v pokoji a ve všech ostatních prostředích hodnota 0.

Výpočtem byl zjištěn tepelný zisk do exteriéru 1,3 W/m a do chodby 1,6 W/mK.

Hodnota 1,3 W/mK je přímo tep. propustnost mezi pokojem a exteriérem. Podobně 1,6 W/mK je tep. propustnost mezi pokojem a chodbou.

Zbývá ještě tepelná propustnost mezi chodbou a exteriérem. Ta by se zjistila stejným způsobem, jako již známé propustnosti - jen by bylo nutné změnit hodnoty teplot (1 do chodby a 0 v ostatních prostředích) a znovu provést výpočet.

Jakmile je tepelná propustnost z jednoho do druhého prostředí známa, lze vypočítat samotný lineární součinitel prostupu tepla.

Lineární činitel prostupu tepla

Lineární činitel prostupu tepla tepelným mostem mezi dvěma prostředími **i** a **e** je definována vztahem:

$$\psi_{ie} = L_{ie} - \sum_{j=1}^n U_{ie,j} \cdot b_j \quad (6)$$

kde L_{ie} je tepelná propustnost z prostředí **i** do prostředí **e** [W/(m.K)], U_{ie} je součinitel prostupu tepla konstrukce, která tvoří část hodnoceného detailu a současně odděluje prostředí **i** od prostředí **e** [W/(m².K)] a **b** je délka, ke které se vztahuje součinitel prostupu tepla [m].

Poznámka na závěr

Při výpočtu lineárního součinitele prostupu tepla je možné používat jak vnější, tak vnitřní rozměry. Pro většinu výpočtů souvisejících s energetickou náročností budov se nicméně v českých normách používají rozměry vnější.

D. Výpočty tepelně technických parametrů oken

a. Výpočet součinitele prostupu tepla rámu

Rám okna

Postup výpočtu součinitele prostupu tepla rámu okna uvádí EN ISO 10077-2. Výpočet je proveden za předpokladu, že je zasklení nahrazeno tepelně izolačním panelem o stejné tloušťce. Tento panel má tepelnou vodivost maximálně 0,035 W/(mK) a je zasunut do rámu maximálně 15 mm. Viditelná šířka panelu (tj. vzdálenost, o kterou vyčnívá panel z rámu) je minimálně 190 mm.

Součinitel prostupu tepla rámu okna se vypočte podle jako:

$$U_f = \frac{\Phi / \Delta\theta - U_p \cdot b_p}{b_f} \quad (7)$$

kde Φ je celková tepelná ztráta hodnoceným výsekem rámu [W/m], $\Delta\theta$ je rozdíl teplot použitý při výpočtu Q [C], U_p je součinitel prostupu tepla náhradního tepelně izolačního panelu [W/(m²K)], b_p je šířka náhradního tepelně izolačního panelu [m] a b_f je šířka rámu okna [m].

b. Výpočet lineárního činitele prostupu v uložení zasklení

Uložení zasklení

Postup výpočtu lineárního činitele prostupu tepla v uložení zasklení do rámu okna uvádí EN ISO 10077-2.

Lineární činitel prostupu tepla v uložení zasklení se vypočte podle jako:

$$\psi_g = \frac{\Phi}{\Delta\theta} - U_f \cdot b_f - U_g \cdot b_g \quad (8)$$

kde Φ je celková tepelná ztráta hodnoceným výsekem rámu se zasklením [W/m], $\Delta\theta$ je rozdíl teplot použitý při výpočtu Q [C], U_f je součinitel prostupu tepla rámu okna [W/(m²K)], b_f je šířka rámu okna [m], U_g je součinitel prostupu tepla zasklení [W/(m²K)] a b_g je šířka zasklení [m].

c. Výpočet součinitele prostupu tepla jednoduchého okna

Jednoduché okno

Výpočet součinitele prostupu tepla jednoduchého okna je definován v EN ISO 10077-1 s pomocí vztahu:

$$U_w = \frac{A_g U_g + A_f U_f + I_g \psi_g}{A_g + A_f} \quad (9)$$

kde A_g je plocha zasklení [m²], U_g je součinitel prostupu tepla zasklení [W/(m²K)], A_f je plocha rámu [m²], U_f je součinitel prostupu tepla rámu okna [W/(m²K)], I_g je obvod zasklení [m] a ψ_g je lineární činitel prostupu tepla v uložení zasklení do rámu [W/(mK)].

Pokud je viditelná plocha zasklení různá při pohledu z interiéru a z exteriéru, uvažuje se v souladu s EN ISO 10077-1 vždy hodnota menší (příčemž pro plochu rámu se postupuje přesně naopak). Pokud je obvod zasklení různý při pohledu z interiéru a z exteriéru, uvažuje se v souladu s EN ISO 10077-1 vždy hodnota větší.

d. Výpočet součinitele prostupu tepla dvojitého okna

Dvojité okno

Výpočet součinitele prostupu tepla dvojitého okna je definován v EN ISO 10077-1 s pomocí vztahu

$$U_w = \frac{1}{1/U_{w1} - R_{si} + R_s - R_{se} + 1/U_{w2}} \quad (10)$$

kde U_{w1} je součinitel prostupu tepla prvního dílčího okna [W/(m²K)], U_{w2} je součinitel prostupu tepla druhého dílčího okna [W/(m²K)], R_{si} je tepelný odpor při přestupu tepla na vnitřním povrchu vnějšího okna při jeho samostatném použití [m²K/W], R_{se}

je tepelný odpor při přestupu tepla na vnějším povrchu vnitřního okna při jeho samostatném použití [$\text{m}^2\text{K}/\text{W}$] a R_s je tepelný odpor vzduchového prostoru mezi dvěma dílčími okny [$\text{m}^2\text{K}/\text{W}$].

Hodnoty součinitelů prostupu tepla dílčích oken se vypočítají ze vztahu (9).

Pro plochy zasklení a rámu a pro obvod zasklení platí pravidla, která byla uvedena v komentáři zabývajícím se jednoduchými okny (kapitola 10.E.c).

e. Výpočet součinitele prostupu tepla zdvojeného okna

Zdvojené okno

Výpočet součinitele prostupu tepla zdvojeného okna je definován v EN ISO 10077-1. Součinitel prostupu tepla zdvojeného okna se vypočte ze vztahu (9), přičemž součinitel prostupu tepla zasklení se vypočte jako:

$$U_g = \frac{1}{1/U_{g1} - R_{si} + R_s - R_{se} + 1/U_{g2}} \quad (11)$$

kde U_{g1} je součinitel prostupu tepla prvního dílčího zasklení [$\text{W}/(\text{m}^2\text{K})$], U_{g2} je součinitel prostupu tepla druhého dílčího zasklení [$\text{W}/(\text{m}^2\text{K})$], R_{si} je tepelný odpor při přestupu tepla na vnitřním povrchu vnějšího zasklení při jeho samostatném použití [$\text{m}^2\text{K}/\text{W}$], R_{se} je tepelný odpor při přestupu tepla na vnějším povrchu vnitřního zasklení při jeho samostatném použití [$\text{m}^2\text{K}/\text{W}$] a R_s je tepelný odpor vzduchového prostoru mezi dvěma dílčími zaskleními [$\text{m}^2\text{K}/\text{W}$].

Pro plochy zasklení a rámu a pro obvod zasklení platí pravidla, která byla uvedena v komentáři zabývajícím se jednoduchými okny (kapitola 10.E.c).

f. Výpočet součinitele prostupu okna s žaluziemi

Okno s uzavřenými žaluziemi

Pokud jsou před oknem trvale zatažené roletové žaluzie či uzavřené okenice, je možné s nimi počítat i při výpočtu součinitele prostupu tepla okna. Výpočtový postup je definován v EN ISO 10077-1.

Součinitel prostupu tepla okna s uzavřenými žaluziemi či okenicemi se vypočte jako:

$$U_{ws} = \frac{1}{1/U_w + \Delta R} \quad (12)$$

kde U_w je součinitel prostupu tepla okna bez žaluzií či okenic [$\text{W}/(\text{m}^2\text{K})$] a ΔR je přídatný tepelný odpor způsobený uzavřenými žaluziemi [$\text{m}^2\text{K}/\text{W}$].

E. Oblast kondenzace vodní páry

První krok

Oblast kondenzace vodní páry se v programu **Area** řeší iteračně.

V prvním kroku se stanoví dvourozměrná pole parciálních tlaků vodní páry a parciálních tlaků nasycené vodní páry. Pokud je ve všech vrcholech konečných prvků parciální tlak nasycené vodní páry vyšší než parciální tlak vodní páry, ke kondenzaci vodní páry nedochází a výpočet končí. Pokud je naopak parciální tlak nasycené vodní páry v některých vrcholech nižší než parciální tlak vodní páry, najde se vrchol, u kterého je rozdíl tlaků nejvyšší.

Postup iterace

V dalším kroku iterace se ztotožní v tomto vrcholu parciální tlak vodní páry s parciálním tlakem nasycené vodní páry a s touto doplněnou Dirichletovou okrajovou podmínkou se výpočet pole parciálních tlaků vodní páry provede znovu. Dále se znovu porovnají pole parciálních tlaků vodní páry a parciálních tlaků nasycené vodní páry a najde opět maximální tlakový rozdíl, který se do dalšího iteračního kroku zavede jako nová okrajová podmínka.

Ukončení iterace

Iterace pokračuje tak dlouho, dokud není ve všech vrcholech parciální tlak vodní páry nižší nebo stejný jako parciální tlak nasycené vodní páry.

Uvedený postup zajišťuje podstatně přesnější stanovení oblasti kondenzace vodní páry, než pouhé porovnání parciálních tlaků vodní páry. Nevýhodou je poněkud delší doba výpočtu, především u rozsáhlejších úloh.

F. Hustota toku vodní páry

Hustota toku vodní páry na určité hranici se v programu stanovuje podle vztahu:

Hustota tep.
toku

$$g_d = \sum_{j=1}^m h_{p,j} \cdot (p_j - p_{s,j}) \cdot l_j \quad (13)$$

kde m je počet uzlových bodů na hranici, h_p je součinitel přestupu vodní páry v daném uzlovém bodě [s/m], p je parciální tlak vodní páry působící na uzlový bod na dané hranici [Pa], p_s je parciální tlak vodní páry v uzlovém bodě na hranici [Pa] a l je šířka povrchu příslušná uzlovému bodu [m].

Hodnota kladná představuje tok z daného prostředí směrem do detailu, hodnota záporná představuje tok z detailu do okolního prostředí. V obou případech se jedná o hodnotu v kg/(m.s), která je vztažena na 1 m délky tepelného mostu.

Výpočet podle vztahu (15) se provádí jednak pro vnitřní hranici detailu (hranice se součinitelem přestupu vodní páry $10 \cdot 10^{-9}$ s/m) a jednak pro vnější hranici detailu (hranice se součinitelem přestupu vodní páry $20 \cdot 10^{-9}$ s/m). Ostatní povrchy se ve výpočtu neuplatní.

Kondenzující
množství

Difuzní tok na vnitřní hranici je poté v programu považován za množství vodní páry vstupující do detailu v daných okrajových podmínkách. Difuzní tok na vnější hranici je pak množství vodní páry vystupující z detailu. Jejich rozdíl je množství vodní páry kondenzující v daných podmínkách v detailu.

G. Přibližný výpočet roční bilance vlhkosti v oblasti pole

Výpočet roční bilance vodní páry vychází z metodiky EN ISO 13788, která byla rozšířena z 1D modelu na 2D model.

Výpočet roční bilance probíhá standardně po měsících, přičemž počáteční měsíc výpočtu se určí výpočtem jako první měsíc, v němž dochází v detailu ke kondenzaci vodní páry. Aktuální míry kondenzující vodní páry v jednotlivých měsících se stanovují postupem uvedeným výše.

Pokud v detailu dochází ke kondenzaci, určí se nejprve oblast kondenzace v prvním měsíci (viz výše) a celkové množství vytvořeného kondenzátu za první měsíc výpočtu (ze známé délky trvání a z vypočtené míry kondenzující vodní páry). Oblast detailu zasažená kondenzací v prvním měsíci se předpokládá vlhká i v měsících následujících (může se samozřejmě i zvětšit).

Pro období s kondenzací vodní páry v detailu se pak postupně počítá narůstající množství kondenzátu v detailu v jednotlivých měsících po sobě. Jakmile začne docházet k odpařování vodní páry (tj. hustota toku vodní páry z detailu je vyšší než do detailu), počítá se naopak postupně klesající množství vodní páry v jednotlivých měsících po sobě.

Vzniklý kondenzát se může z detailu odpařit, pokud na konci modelového roku již detail neobsahuje žádné množství naakumulované vlhkosti.

VSTUPNÍ DATA, CHYBY A TIPY

V této části můžete nalézt poznámky k přípravě vstupních dat pro tradiční tabulkové zadávání a praktické tipy.

A. Příprava vstupních dat pro číselné zadávání do tabulek

a. První kroky přípravy

Zaměření programu	Program Area je určen pro výpočet stacionárního dvourozměrného pole teplot a tlaků vodní páry a přibližné celoroční bilance vodní páry v oblasti pole.
Určení hranic oblasti	Prvním krokem přípravy dat je určení oblasti, ve které bude dvourozměrné stacionární pole zjišťováno. Tato oblast musí pochopitelně obsahovat tu část konstrukce, kterou chcete vyšetřit, a zároveň musí být dostatečně velká, aby byla zajištěna přesnost výpočtu. Z teoretických i experimentálních zkoušek vyplývá, že vliv tepelného mostu mizí zhruba ve vzdálenosti rovné 2 až 3-násobku maximální tloušťky konstrukce (nebo tepelného mostu). Je tedy vhodné volit hranice vyšetřované oblasti podle tohoto kritéria.
Symetrie	Při zadávání je rovněž vhodné využít symetrie. Je-li pole symetrické, považuje se osa symetrie za část hranice.
Dvouplášťové konstrukce	Pokud uvažujete o výpočtu polí a bilance u dvouplášťových konstrukcí s odvětrávanou vzduchovou mezerou, nezadávejte vnější plášť! Jinak může dojít k zkreslujícím výsledkům při výpočtu oblasti výskytu kondenzace a celoroční bilance.
Postup přípravy	Při dalším zpracování vstupních údajů dodržujte následující postup: <ol style="list-style-type: none"> 1. Umístění detailu do soustavy souřadných os. 2. Rozdělení oblasti detailu na jednotlivé homogenní obdélníkové oblasti. 3. Pokrytí oblasti detailu systémem os, který rozdělí detail na síť s vrcholovými uzly. 4. Určení okrajových podmínek úlohy.

b. Maximální rozměry úlohy

Maximální rozměry	Programem Area je možné řešit úlohy o těchto maximálních parametrech:	
	maximální počet svislých os sítě:	200
	maximální počet vodorovných os sítě:	200
	maximální počet uzlů sítě:	40 000
	maximální počet neznámých:	40 000
	max.počet homogenních obdélníků, které pokrývají detail:	200
	maximální počet okrajových podmínek:	200

c. Soustava souřadnic

Soustava souřadnic	Vyšetřovaný detail je nutné umístit před dalším zpracováním do soustavy souřadných os označených -x a y . Umístění detailu tímto způsobem je nezbytné z důvodů výpočtu - při nedodržení tohoto pravidla dojde k chybovému hlášení a výpočet není proveden.
---------------------------	--

Pro názornost uvádíme obrázek:

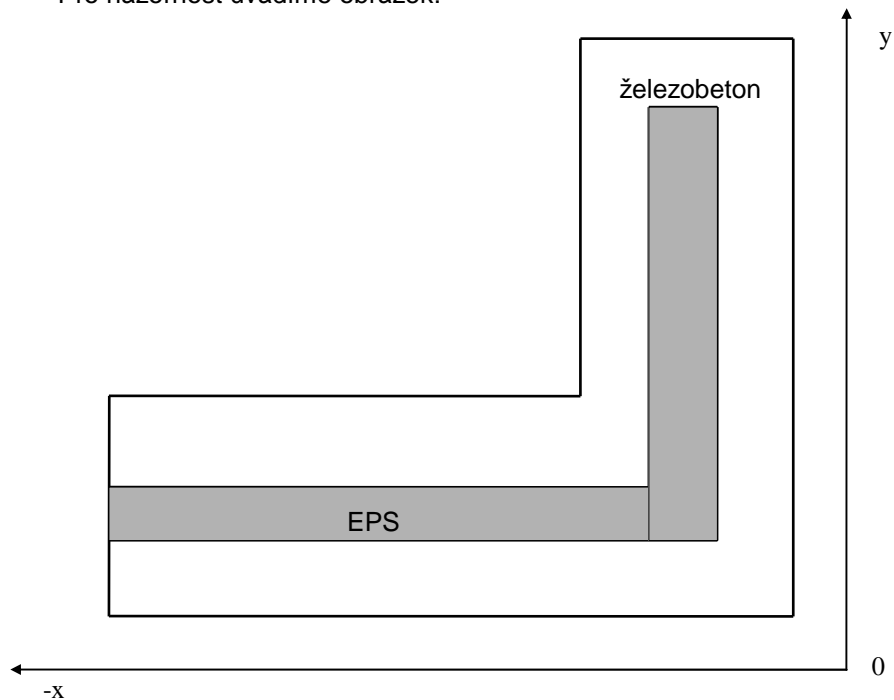

Obr. 1 Umístění detailu do soustavy souřadnic

Poznámka:

Hrany detailu mohou samozřejmě ležet i na souřadných osách.

d. Homogenní oblasti

Homogenní oblasti

Po umístění detailu do soustavy souřadných os je nutné oblast detailu rozdělit na homogenní obdélníkové oblasti, které beze zbytku detail pokryjí (maximální počet oblastí je 200). Opět uvádíme obrázek:

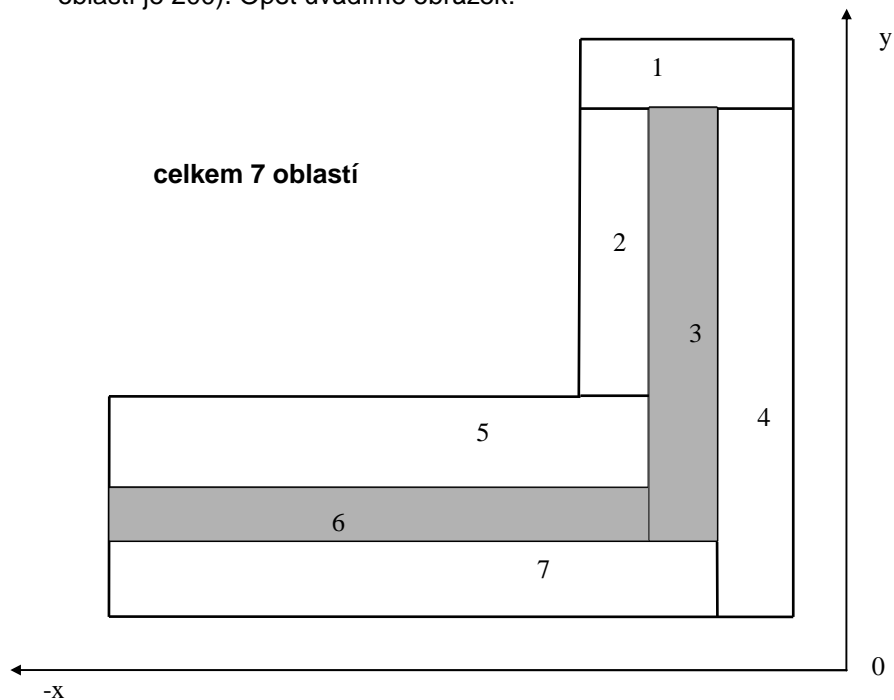

Obr. 2 Rozdělení detailu na homogenní oblasti

Počet homogenních oblastí a jejich parametry se dále zadávají do programu **Area**. Jednotlivé oblasti mají samozřejmě konstantní součinitele tepelné vodivosti a faktory difuzního odporu.

Překrývání oblastí

Pro pokročilé uživatele nabízí program **Area** značné zjednodušení práce při zadávání jednotlivých homogenních obdélníkových oblastí, z nichž je každý řešený detail složen. Lze totiž použít techniku tzv. **překrývání oblastí**.

Jak již naznačuje název této techniky, je založena na možnosti **překrytí** homogenních oblastí. Lze tedy zadat jednu homogenní obdélníkovou oblast, a přes ni zadat další, jinou - přičemž se materiálové charakteristiky původní oblasti v místě překrytí změní.

Oblasti se překrývají přes sebe v tom pořadí, v jakém jsou zapsány ve vstupním formuláři. Tuto techniku lze proto doporučit opravdu jen zkušeným uživatelům - při jejím používání je skutečně nezbytné postupovat velice pečlivě. Nepozornému uživateli se totiž snadno může stát, že provede neúmyslné překrytí jiných oblastí, než původně chtěl. Pokud však zvolíte při zadávání překrývajících se oblastí správné pořadí, ušetří vám tento postup velmi mnoho času a práce.

e. Osy sítě**Osy sítě**

Po rozdělení detailu na jednotlivé homogenní obdélníkové oblasti je před Vámi další krok přípravy - rozdělení oblasti pole na síť pomocí os.

Požadavky na síť

Na síť existuje celá řada požadavků, která plyne z faktu, že na vhodném dělení závisí často významně výsledky numerického řešení parciální diferenciální rovnice vedení tepla a vodní páry, a dále z faktu, že kapacita programu **Area** je také určitým způsobem omezena.



Při umísťování jednotlivých os se držte následujících pravidel:

1. **Vodorovných** os musí být **více než svislých (max. stejně)!**
2. Osy musí kopírovat hranice detailu.
3. Osy musí kopírovat hranice jednotlivých homogenních obdélníkových oblastí.
4. Mezi výše uvedenými osami je možné umísťovat další - vhodné je zhuštění sítě provést v místech velkých deformací teplotního pole (přímo část tepelného mostu) a naopak síť řidší postačí v místech vzdálených od mostu.
5. Při umísťování „zhušťujících“ os se řiďte těmito pravidly:
 - poměr mezi dvěma sousedními vzdálenostmi os v síti v jednom směru může být maximálně 1:2
 - poměr mezi maximální a minimální vzdáleností mezi osami v jednom směru může být maximálně 1:10
 - poměr mezi maximální a minimální vzdáleností os v různých směrech může být maximálně 1:20
 - **počet os nesmí v žádném směru přesáhnout 200**
6. Očíslování os je nutné provést od počátku systému souřadnic.
7. Minimální počet os je 3x2.

Přesnost výpočtu

Obecně lze říci, že čím hustší bude síť, tím přesnější získáte výsledky, a to jak vyšetřování obou dvourozměrných polí, tak výpočtu celoroční bilance vodní páry.

Diference os

Dalším nezbytným krokem, který souvisí s osami, je zjištění **diferencí** mezi nimi a **počtu** jejich **opakování**. Diference označují vzdálenosti mezi jednotlivými po sobě jdoucími osami - jsou vždy kladné. Počet jejich opakování je číslo větší nebo rovné jedné, v závislosti na tom, kolik stejně vzdálených os za sebou následuje.

Minimální možná diference mezi osami je 1 mm. Pokud je skutečná tloušťka zadávaného materiálu menší než toto minimum (např. u nátěrů a fólií...), doporučujeme změnit součinitele vodivosti a faktory difuzního odporu materiálu tak, aby celkový tepelný a difuzní odpor pro tloušťku 1 mm byl stejný jako odpor pro tloušťku skutečnou.

Pozor:

Z hlediska přesnosti výpočtu je ovšem velmi vhodné, aby poměr stran subobdélníků (vytvořených sítí os) byl max. 1:10.

Podívejme se na obrázek:

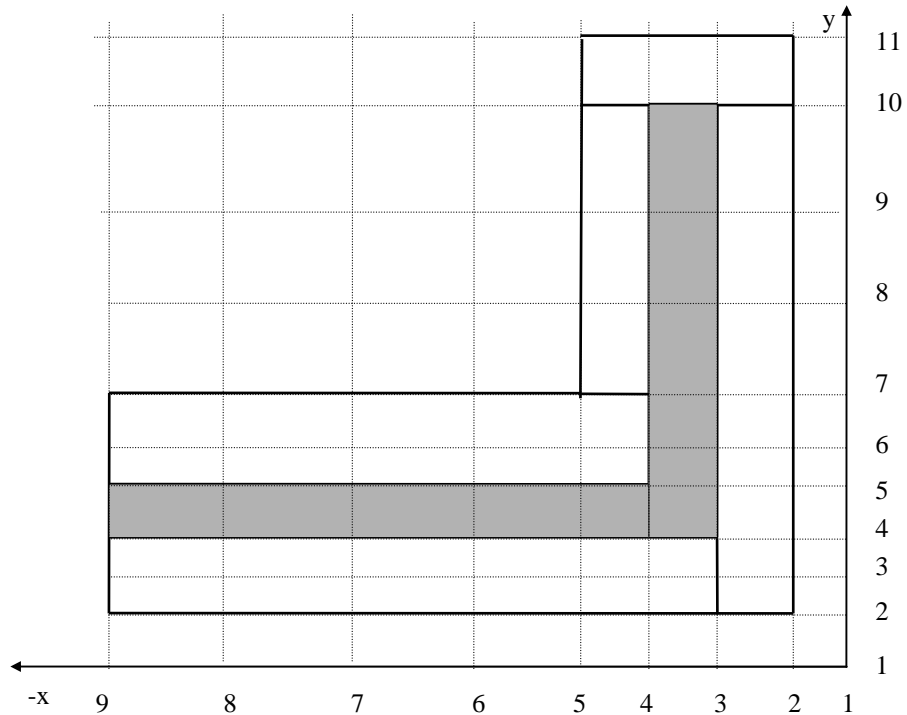

Obr. 3 Rozdělení detailu na síť pomocí os

f. Okrajové podmínky

Okrajové podmínky

Posledním krokem přípravy dat pro program **Area** je vytvoření okrajových podmínek. Okrajové podmínky se zapisují pro všechny hranice detailu s výjimkou os symetrie a hranic rovnoběžných s tepelným tokem.

Vždy se zadává teplota v okolním prostředí a odpor při přestupu tepla. Pokud požadujete výpočet pole tlaků vodní páry a celoroční bilance, je nutné zadat i součinitel přestupu vodní páry a relativní vlhkost vzduchu v okolním prostředí.

Podívejme se opět na obrázek (na následující straně).

celkem 4 podmínky:

směr	číslo osy	rozmezí os
směr y	osa 2	2-11
směr y	osa 5	7-11
směr x	osa 2	2-9
směr x	osa 7	5-9

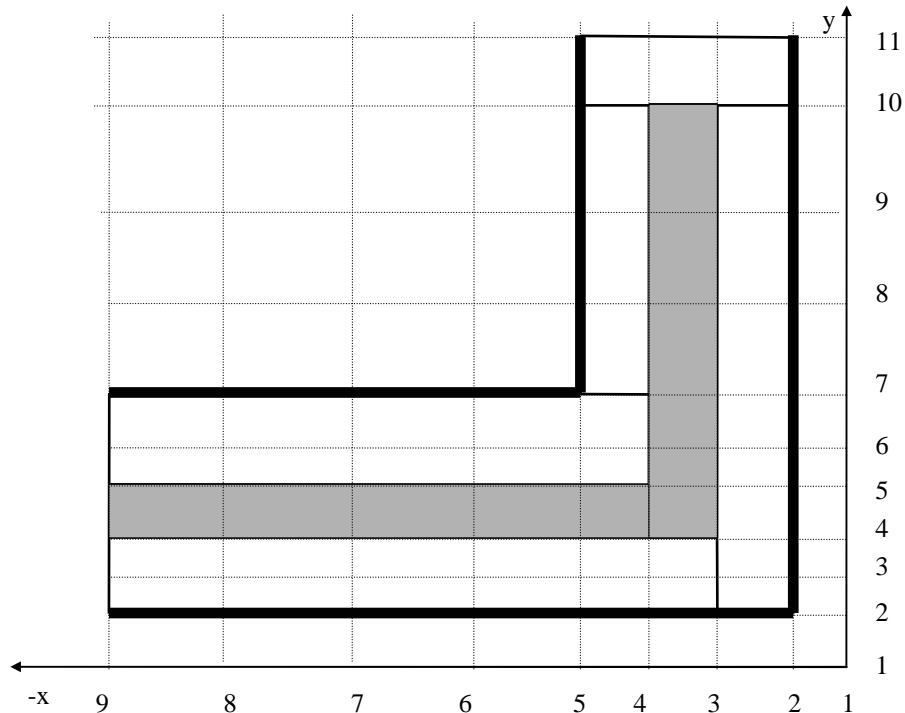

Obr. 4 Vytvoření okrajových podmínek

B. Odstranění běžných chyb

Násobení deseti při zadávání čísel

Pokud se zadané číslo při každém opuštění vstupní položky zvětší desetkrát, ťukněte na tlačítko **Start**, na příkaz **Nastavení** a **Ovládací panely**. Poklepejte na ikonu **Místní nastavení** (symbol zeměkoule) a podívejte se na nastavení **Čísla**. Formát by měl být nastaven tak, aby oddělovač skupin číslic byla mezera a desetinný oddělovač čárka nebo tečka. Pokud tomu tak není, oba oddělovače nastavte podle výše uvedeného pravidla. Pokud tomu tak je, a přesto se násobení deseti objevuje, oddělovače nastavte znovu. Stiskněte tlačítko **OK**.

Čárky v zadání názvu úlohy atd.

Vyhňte se tomu, abyste v zadání názvu úlohy, zpracovatele, zakázky, varianty a data výpočtu používali jako oddělovač čárku. Je nutné použít buď tečku nebo lomítko. Program zadávání kontroluje a zadání čárky nepřipustí.

C. Tipy a upozornění

Překrývání okrajových podmínek

Pokud budete chtít překrývat okrajové podmínky, lze to korektně provést jen v grafickém preprocesoru **Paint**.

V tabulkovém zadávání dat musí jednotlivé okrajové podmínky na sebe navazovat a překrývat se nesmí.

Rozlišování prostředí

Program pro řadu výpočtů (tepelná ztráta či zisk, tepelná propustnost apod.) automaticky kontroluje počet prostředí působících na detail. Jednotlivá prostředí program rozlišuje podle zadané teploty, součinitele přestupu tepla a relativní vlhkosti. Pokud se dvě prostředí liší jen součinitelem přestupu vodní páry, program je považuje za stejná prostředí.

Pokud budete potřebovat, aby program dvě prostředí se stejnou teplotou chápal jako dvě rozdílná prostředí, musíte zadat do každého prostředí např. jinou relativní vlhkost. Na tento fakt se nesmí zapomenout především u výpočtu tepelné propustnosti pro více než dvě prostředí.

Data v Microsoft Windows Vista**Data ve Vista**

V systému Microsoft Windows Vista se datové soubory uložené kamkoli do složky *Program Files* „ukazují“ jen tomu programu, v němž byly vytvořeny. Pokud tedy vytvoříte úlohu a uložíte ji do podadresáře *DAT* programu Teplo (např. *C:\Program Files\Teplo\DAT*), bude tato úloha viditelná jen z programu Teplo – program ji bude moci znovu otevřít a upravovat a změny uložit. Průzkumník Windows ale soubory popisující danou úlohu nezobrazí a dokonce nebude možné úlohu nalézt ani s pomocí funkce hledání souborů. Důvody pro záhadnou tuto funkci Windows Vista nám nejsou známy.

Pokud budete chtít se soubory pracovat přímo, musíte je uložit do jiné složky – nejlépe do složky *Dokumenty*. V této složce již vytvořenou úlohu průzkumník zobrazí a umožní její soubory otevírat, kopírovat, mazat atd.

Doporučujeme tedy buď si rovnou nastavit datový adresář do libovolného podadresáře složky *Dokumenty* a nebo v případě potřeby uložit vytvořená data z podadresáře *DAT* do složky *Dokumenty* s pomocí příkazu **Soubor – Uložit jako**.

NOVINKY V PROGRAMU

V této části můžete nalézt základní informace o nejdůležitějších novinkách, které přináší nový program.

Verze 2017 (leden 2017):

Změny v grafickém preprocesoru

Při zadávání okrajových podmínek v grafickém preprocesoru nabízí program nově jen ty **směry od zvoleného výchozího bodu** podmínky, které mají smysl. Vede-li tedy určitý směr mimo detail, je jeho volba automaticky znemožněna. Tato funkce je k dispozici jak pro automatické generování okrajových podmínek, tak pro zadávání manuální. Zároveň se při manuálním zadávání okrajových podmínek zobrazují zvolené výchozí a koncové body okrajových podmínek přímo v grafickém preprocesoru (nejen jako dosud jen souřadnicemi na plovoucím okně). Zvolený směr generování okrajových podmínek se **graficky zobrazuje** i na okénku pro zadání skupiny okrajových podmínek (zadání automatického generování).

Při automatickém generování výpočetní sítě se nově umísťuje **začátek generované sítě vždy až do detailu**, nikoli do bodu o souřadnicích (0;0) jako dosud. Je-li tedy detail umístěn mimo počátek souřadného systému, nebudou se zbytečně generovat osy mezi detailem a počátkem souřadnic. Výpočetní síť je tedy generována už jen v samotném detailu a nikoli mimo něj.

Aktualizace na STN 730540-2/Z1 (2016)

Program byl zaktualizován na Změnu 1 slovenské normy STN 730540-2 platnou od srpna 2016. Změny se týkají především požadavků na **součinitel prostupu tepla** a tepelný odpor konstrukcí platných od 1.1.2016. Změny se projeví především v modulu pro zobrazení normových požadavků.

Změny v protokolu o výpočtu

Do protokolu o výpočtu lze volitelně zahrnout **grafické výstupy** ukazující geometrii detailu, vypočtené teplotní pole, průběh základních izoterm, oblast kondenzace a pole relativních vlhkostí.

Další změny, úpravy a opravy

Uživatel může volit, zda se má při zobrazení dialogu Windows pro nalezení souboru (Otevřít, Uložit jako apod.) začínat vždy v implicitním datovém adresáři jako dosud, či zda se má začínat v posledně použitým adresáři. Výchozím nastavením je druhá možnost. Toto nastavení lze změnit zaškrtnutím políčka **při otvírání souboru nabízet implicitní datový adresář** na okénku s volbami pro editor protokolu o výpočtu (příkaz **Výpočet - Možnosti** v hlavním menu programu).

Odstraněna byla chyba vznikající během **ukládání úlohy pod jiným jménem** v případě, když byla původní úloha otevřena výběrem z nedávných úloh pod příkazem **Soubor** v hlavním menu programu.

Verze 2015.1 (listopad 2015):

Volitelné vymazání výsledků po změně vstupních dat

Program umožňuje automaticky vymazat výsledky výpočtu (tj. soubory s příponou out, tep, bod a csn) po jakékoli změně vstupních dat. Vylučuje se tím riziko nekompatibility mezi vstupními daty a výsledky výpočtu, protože uživatel musí vždy po změně vstupních dat provést znovu výpočet.

Tuto funkci lze případně vypnout s pomocí přepínače Automatické vymazání předchozích výsledků po změně vstupních dat na okénku Možnosti editoru vstupních dat, který lze vyvolat příkazem Vstupní data – Možnosti v základním menu programu.

Export úlohy do formátu ZIP

Příkazem v hlavním menu programu Soubor – Exportovat do formátu ZIP je možné uložit kompletní úlohu (všechny soubory) do komprimovaného archivního souboru formátu ZIP.

Další změny v programu

Upravena byla práce s řetězcem uchovávajícím kompletní cestu k úloze (tj. název úlohy a její adresář) tak, aby nenastávaly problémy s nalezením úlohy ani na serverech pracujících pod systémem UNIX.

Upraveny byly velikosti některých oken programu, aby byly korektně zobrazeny ve Windows 10.

Verze 2015 (květen 2015):

Import uživatelských katalogů z předchozí verze programu

Při prvním startu program zkontroluje, zda existuje na počítači jeho předchozí verze. Pokud ano, nabídne možnost importu dosavadních uživatelských katalogů materiálů a konstrukcí.

Kontrola aktualizací

Při každém startu programu se kontroluje, zda je na www.kcad.cz k dispozici nová verze. Výsledek kontroly se zobrazuje vpravo dole na stavové liště. Pokud je nalezena aktualizace, program na ni upozorní komentářem a výrazným červeným zbarvením příslušného panelu na stavové liště. K této funkci je nutné připojení k síti.

Změny na panelu úlohy

Panel úlohy lze roztáhnout (maximalizovat) na celou plochu pracovního prostoru programu – a to buď poklepáním na horní lištu panelu úlohy, nebo tlačítkem **Maximalizovat**.

Další novinky v programu

Katalog materiálů byl aktualizován a doplněn o další položky především v oblasti kontaktních zateplovacích systémů. Katalog materiálů obsahuje nově téměř 2000 položek.

Pomocný **výpočet faktoru difúzního odporu pro perforované folie** (metoda W. van der Spoela) byl upraven tak, aby dával korektní výsledky i v případě situací, kdy je poloměr otvoru ve folii větší než tloušťka materiálů sousedících s folií.

Verze 2014 (červen 2014):

Aktualizace na nové normy

Program byl upraven do souladu s novým vydáním norem EN ISO 12631, EN ISO 10077-2, EN 673 a EN ISO 13788. V souvislosti s tím byl mimo jiné změněn pomocný výpočet tepelné vodivosti spojovacích šroubů v lehkých obvodových pláštích. Rovněž bylo upraveno zadávání okrajových podmínek pro roční bilanci z kondenzované a vypařené vodní páry tak, aby bylo možné automaticky vypočítat průměrné měsíční teploty pro jednoplášťové střechy a pro konstrukce v kontaktu se zemí podle nové EN ISO 13788.

Zohledněny byly i změny v STN 730540 z roku 2012, a to jak v oblasti požadavků, tak v oblasti okrajových podmínek.

Nové grafické výstupy

Modul pro zobrazení grafických výstupů byl rozšířen o simulaci změn relativních vlhkostí v hodnoceném detailu v průběhu hodnoceného roku. Tento grafický výstup

je k dispozici po provedení výpočtu roční bilance vodní páry a ukazuje, jak se postupně mění pole relativních vlhkostí v detailu během 12 měsíců. Simulaci lze opakovaně spouštět a nebo krokovat, a to i zpětně.

Zlepšeny byly i další grafické výstupy. Zobrazení prostorových teplotních a vlhkostních polí nově ukazuje nejen samotný 3D tvar vypočteného pole, ale i jeho barevné rozložení (obdobně jako standardní 2D výstup). Do grafického výstupu znázorňujícího řez detailem byly přidány další informace a detailnější měřítko.

Změny v protokolu o výpočtu

Protokol o výpočtu byl nově zformátován a doplněn o řadu vysvětlivek a komentářů. Současně byla přidána volba černobílého tisku protokolu o výpočtu místo standardního barevného. Tisk v odstínech šedi lze nastavit volbou „protokol tisknout v odstínech šedi“ na okénku pro nastavení možností editoru protokolu o výpočtu (vyvolává se příkazem **Výpočet – Možnosti**).

Zvýšení komfortu práce s programem

Program byl doplněn o řadu funkcí, které mohou zjednodušit práci s detailem. Na panelu úlohy se například nově objevuje kromě popisu základních vstupních údajů také přehled základních výsledků výpočtu pro jednotlivé hranice (nejnižší vnitřní povrchová teplota, nejnižší teplotní faktor, hustoty tepelného toku) a pro detail jako celek (roční bilance). Program také nově vykresluje v barvě i schémata detailů s křivočarou hranicí, což přispívá k jejich lepší čitelnosti. Zadání údajů pro roční bilanci vodní páry bylo upraveno tak, aby se všechny údaje zadávaly na jednom místě. A ke zrychlení práce přispěje i to, že v modulech pro vyhodnocení výsledků program nově automaticky nabízí jako implicitní povrch to prostředí, které má nejvyšší teplotu (což je standardně interiér).

Doplnění katalogu materiálů

Katalog stavebních materiálů byl rozšířen o řadu nových materiálů především v kategorii tepelné izolace.

Další změny v programu

Program automaticky **odstraňuje** nepřípustné neviditelné **formátovací znaky** (např. Enter) z textů vkládaných do textových políček ze schránky Windows příkazem Ctrl+V nebo přes systémové menu vyvolané pravým tlačítkem myši. Odstranilo se tím riziko možných chyb při následném výpočtu.

Verze 2011.4 (září 2012):

Doplnění kontroly jména materiálu

V okénku pro přiřazení vlastností jednotlivým oblastem vygenerovaným editorem Meshgen Area byla přidána kontrola jména materiálu, aby nebylo možné zadat do jména materiálu čárku, která by mohla způsobit problémy s načítáním vygenerovaných dat do dalších modulů programu.

Verze 2011.3 (srpen 2012):

Ošetření rizika chyby při vkládání nového materiálu do katalogu

V katalogu materiálů bylo znemožněno přepínání mezi standardním a vlastním katalogem během vkládání nového materiálu do vlastního katalogu. Bylo tím odstraněno riziko pádu programu vyvolané tímto dosud neošetřeným nestandardním uživatelským krokem.

Verze 2011.2 (červenec 2012):

Oprava možné chyby při načítání dat z editoru Meshgen Area

Opraveny byly deklarace proměnných, které by mohly způsobit pád programu při načítání složitějších detailů vygenerovaných v editoru Meshgen.

Verze 2011.1 (květen 2012):

Aktualizace na změnu Z1 normy ČSN 730540-2

V programu byla zohledněna Změna Z1 normy ČSN 730540-2, tj. přesun požadavku na nejnižší vnitřní povrchovou teplotu do kategorie doporučení.

Verze 2011 (květen 2011):

Aktualizace na novou ČSN 73 0540-2 (2011)

Program byl upraven tak, aby zohlednil změny v požadavcích ČSN 730540-2 na nejnižší vnitřní povrchovou teplotu, na součinitel prostupu tepla a na šíření vodní páry konstrukcí.

Podpora výpočtu detailů s křivočarými hranicemi

Program Area 2011 byl rozšířen o zcela zásadní novinku: o výpočet detailů s obecně křivočarými hranicemi. Data pro tento typ výpočtu musí být vytvořena v samostatném grafickém editoru MeshGen, a to buď přímým vykreslením geometrie detailu či načtením výkresu ve formátu DXF. V programu Area jsou pak k vytvořené geometrii a síti konečných prvků přiřazeny vlastnosti jednotlivých materiálů a okrajových podmínek. Následně je možné provést výpočet a obvyklé vykreslení grafických výstupů a vyhodnocení výsledků.

Změny v katalozích

Všechny katalogy umožňují nově rolování v seznamu s pomocí středního kolečka myši.

Významně upraven byl katalog materiálů, který nyní obsahuje 2 databáze: standardní databázi, udržovanou pouze výrobcem programu, a uživatelskou databázi, přístupnou pro jakékoli uživatelské úpravy. Materiály lze snadno vyhledávat buď v jedné či ve druhé databázi podle volby uživatele.

Ukládání dat z pomocných výpočtů

Vstupní data zadaná do pomocných výpočtů tepelné vodivosti a faktoru difuzního odporu jsou nově ukládána spolu s ostatními daty. Pokud byla jakákoli z uvedených veličin vypočtena pomocným výpočtem, program to indikuje světle modrým pozadím vstupního políčka. Po opětovném vyvolání pomocného výpočtu se objeví na příslušném okénku původní vstupní data, která mohou sloužit jak pro kontrolu, tak pro snadnější provádění variant pomocných výpočtů. Data z pomocného výpočtu se ukládají vždy po stisku tlačítka OK. Tlačítkem Storno se data vynulují.

Změna formátu dat

Kvůli změnám v ukládání pomocných výpočtů bylo nutné změnit formát vstupních dat. Data zpracovaná ve verzi 2011 tedy nebude možné otevírat ve verzích starších. Obrácená kompatibilita (z nižších verzí na verzi aktuální) je samozřejmě zajištěna.

Rozšíření grafických výstupů

V nové verzi programu lze vykreslovat až tři různé grafické výstupy přes sebe (např. izotermy a orientace tepelných toků přes teplotní pole).

Doplnění katalogů

Katalogy stavebních materiálů a konstrukcí byly rozšířeny o řadu nových materiálů pro zděné stěny, šikmé střechy a pro kontaktní zateplování systémy.

Verze 2010 (březen 2010):

Podpora oblíbených materiálů

Program Area 2010 umožňuje definovat až 20 oblíbených materiálů, z nichž lze pak snadno vybírat při zadávání popisu hodnoceného detailu. Pro každý oblíbený materiál se definuje název, součinitel tepelné vodivosti, objemová hmotnost, měrná tepelná kapacita a faktor difúzního odporu, přičemž lze tyto údaje buď přímo zadat či načíst z katalogu nebo z aktuálního zadání.

Nové pomocné výpočty

Výpočet ekvivalentní tepelné vodivosti zdiva z děrovaných cihel ve svislém směru byl doplněn o možnost převzetí přesných hodnot odvozených detailní CFD analýzou. Zcela nový je pomocný výpočet ekvivalentní tepelné vodivosti náhradního „průběžného“ šroubu, s jehož pomocí se podle EN 13947 modeluje vliv skutečných bodových spojovacích šroubů ve sloupcích a příčnicích lehkých obvodových plášťů.

Nové možnosti v grafickém preprocesoru

Při kopírování oblasti v grafickém preprocesoru je nově možné volit, zda se bude nově vytvořená oblast vkládat implicitně do rohu kreslicí oblasti (jako dosud) či do pozice, v níž je umístěna výchozí, kopírovaná oblast. Rozšířeny byly také možnosti funkce zrcadlení oblasti. Nově lze volit, zda dojde při zrcadlení k pouhému překlopení vybrané oblasti (jako dosud) či zda dojde k překlopení kopie vybrané oblasti (vybraná oblast pak zůstane ve své původní pozici). Stejným způsobem nově funguje i zrcadlení skupiny oblastí.

Doplnění katalogu materiálů

Katalog stavebních materiálů byl rozšířen o řadu nových materiálů pro zděné stěny, šikmé střechy a pro kontaktní zateplování systémy.

PŘÍLOHY

V této části můžete nalézt stručné postupy práce s programem, poznámky ke katalogu materiálů a popis inicializačního nastavení v registru Windows.

A. Postupy práce

Pro úplné začátečníky uvádíme stručné postupy práce. Ještě než začnete, **důležité upozornění**. Program má pro Vás připravenou kontextovou nápovědu ke všem položkám menu a k většině dalších ovládacích prvků. Pokud si nebudete jisti, co se od Vás očekává, stiskněte bez obav klávesu **F1**.

Práce s novou úlohou s číselným zadáváním vstupů

1. Připravte detail podle návodu v kapitole **Příprava vstupních dat**.
2. Vyberte příkaz **Nová úloha** z položky **Soubor** hlavního horizontálního menu a zvolte model detailu "s pravoúhlými hranicemi oblastí".
3. Zadejte jméno úlohy.
4. Na panelu (okénku) úlohy stiskněte tlačítko **Číselný vstup dat**.
5. Vyplňte vstupní formulář č. 1.
6. Stiskněte tlačítko **Souřadnice os sítě**. Vyplňte vstupní formulář č. 2.
7. Ukončete práci s ním přes příkaz **Konec práce s daty**.
8. Stiskněte tlačítko **Popis oblastí** na 1. formuláři. Vyplňte vstupní formulář č. 3.
9. Ukončete práci s ním přes příkaz **Konec práce s daty**.
10. Stiskněte tlačítko **Popis podmínek** na 1. formuláři. Vyplňte vstupní formulář č. 4.
11. Ukončete práci s ním přes příkaz **Konec práce s daty**.
12. Ukončete i práci s 1. formulářem přes příkaz **Konec práce s daty**.
13. Stiskněte tlačítko **Výpočet** na panelu úlohy.
14. Prohlédněte si výsledky v prohlížečím modulu a případně je vytiskněte.
15. Opusťte prohlížečící modul stiskem klávesy **Esc** nebo výběrem příkazu **Konec** v položce **Soubor** hlavního menu.
16. Stiskněte tlačítko **Grafika** na panelu úlohy.
17. Vyzkoušejte si všechny možnosti grafického modulu programu.
18. Opusťte grafický modul stiskem klávesy **Esc** nebo výběrem příkazu **Konec** v položce **Soubor** hlavního menu.
19. Opakujte v libovolném pořadí některý z předchozích kroků.

Práce s novou úlohou s grafickým zadáváním vstupů

1. Vyberte příkaz **Nová úloha** z položky **Soubor** hlavního horizontálního menu a zvolte model detailu "s pravoúhlými hranicemi oblastí".
2. Zadejte jméno úlohy.
3. Na panelu (okénku) úlohy stiskněte tlačítko **Grafický vstup dat**.
4. Zadejte detail v grafickém preprocesoru PAINT.
5. Ukončete práci s preprocesorem přes příkaz **Soubor** a **Konec**.
6. Stiskněte tlačítko **Výpočet** na panelu úlohy.
7. Prohlédněte si výsledky v prohlížečím modulu a případně je vytiskněte.
8. Opusťte prohlížečící modul stiskem klávesy **Esc** nebo výběrem příkazu **Konec** v položce **Soubor** hlavního menu.

9. Stiskněte tlačítko **Grafika** na panelu úlohy.
10. Vyzkoušejte si všechny možnosti grafického modulu programu.
11. Opusťte grafický modul stiskem klávesy **Esc** nebo výběrem příkazu **Konec** v položce **Soubor** hlavního menu.
12. Opakujte v libovolném pořadí některý z předchozích kroků.

Práce s novou úlohou s použitím dat z programu MeshGen

1. Vyberte příkaz Nová úloha z položky **Soubor** hlavního horizontálního menu a zvolte model detailu "s obecně křivočarými hranicemi"
 2. Zadejte jméno úlohy.
 3. Na panelu (okénku) úlohy stiskněte tlačítko **Grafický vstup dat**.
 4. Načtěte geometrii detailu z programu MeshGen a přiřaďte k jednotlivým materiálům a okrajovým podmínkám jejich vlastnosti.
- Bližší informace najdete v kapitole **Editor pro data MeshGen**.
5. Ukončete práci s editorem přes příkaz **Soubor** a **Konec**.
 6. Stiskněte tlačítko **Výpočet** na panelu úlohy.
 7. Prohlédněte si výsledky v prohlížečím modulu a případně je vytiskněte.
 8. Opusťte prohlížečící modul stiskem klávesy **Esc** nebo výběrem příkazu **Konec** v položce **Soubor** hlavního menu.
 9. Stiskněte tlačítko **Grafika** na panelu úlohy.
 10. Vyzkoušejte si všechny možnosti grafického modulu programu.
 11. Opusťte grafický modul stiskem klávesy **Esc** nebo výběrem příkazu **Konec** v položce **Soubor** hlavního menu.
 12. Opakujte v libovolném pořadí některý z předchozích kroků.

Práce s novou úlohou s vytvořením dat z obrázku

1. Vyberete příkaz **Nová úloha** z položky **Soubor** hlavního horizontálního menu souboru a zvolte model detailu "s pravoúhlými hranicemi oblastí".
2. Zadejte jméno úlohy.
3. Na hlavním menu stiskněte položku **Vstupní data** a dále příkaz **Vytvoření dat z obrázku**.
4. Zadejte detail na základě přiřazení vlastností jednotlivým plochám v podkladním obrázku. Bližší informace najdete v kapitole Zadávání dat z obrázku.
5. Ukončete práci s preprocesorem přes příkaz **Soubor** a **Konec**.
6. Na panelu (okénku) úlohy stiskněte tlačítko **Grafický vstup dat**.
7. Zadejte okrajové podmínky a síť os v grafickém preprocesoru PAINT.
8. Ukončete práci s preprocesorem Paint přes příkaz **Soubor** a **Konec**.
9. Stiskněte tlačítko **Výpočet** na panelu úlohy.
10. Prohlédněte si výsledky v prohlížečím modulu a případně je vytiskněte.
11. Opusťte prohlížečící modul stiskem klávesy **Esc** nebo výběrem příkazu **Konec** v položce **Soubor** hlavního menu.
12. Stiskněte tlačítko **Grafika** na panelu úlohy.
13. Vyzkoušejte si všechny možnosti grafického modulu programu.
14. Opusťte grafický modul stiskem klávesy **Esc** nebo výběrem příkazu **Konec** v položce **Soubor** hlavního menu.
15. Opakujte v libovolném pořadí některý z předchozích kroků.

Práce s již existující úlohou

1. Vyberete příkaz **Otevřít úlohu** z položky **Soubor** hlavního horizontálního menu.
2. Vyberte si v dialogovém boxu jméno úlohy, případně i adresáře.
3. Dále již postupujete podle návodu uvedeného výše.

Důležité upozornění

Je lhostejné, jakým způsobem budete detail zadávat. Oba způsoby - číselný i grafický - jsou propojeny a proto se data změněná v graf.preprocesoru se změni i v tabulkách a naopak.

B. Katalog materiálů

Katalog materiálů je pomůcka, která umožňuje zadat parametry jednotlivých vrstev konstrukce pouhým výběrem materiálu v databázi. Materiály obsažené v katalogu jsou uloženy v databázových souborech **KATAL32.MDB** a **KATAL32BP.MDB**, které jsou ve formátu rozšířeného databázového programu Microsoft Access. Katalog materiálů obsahuje:

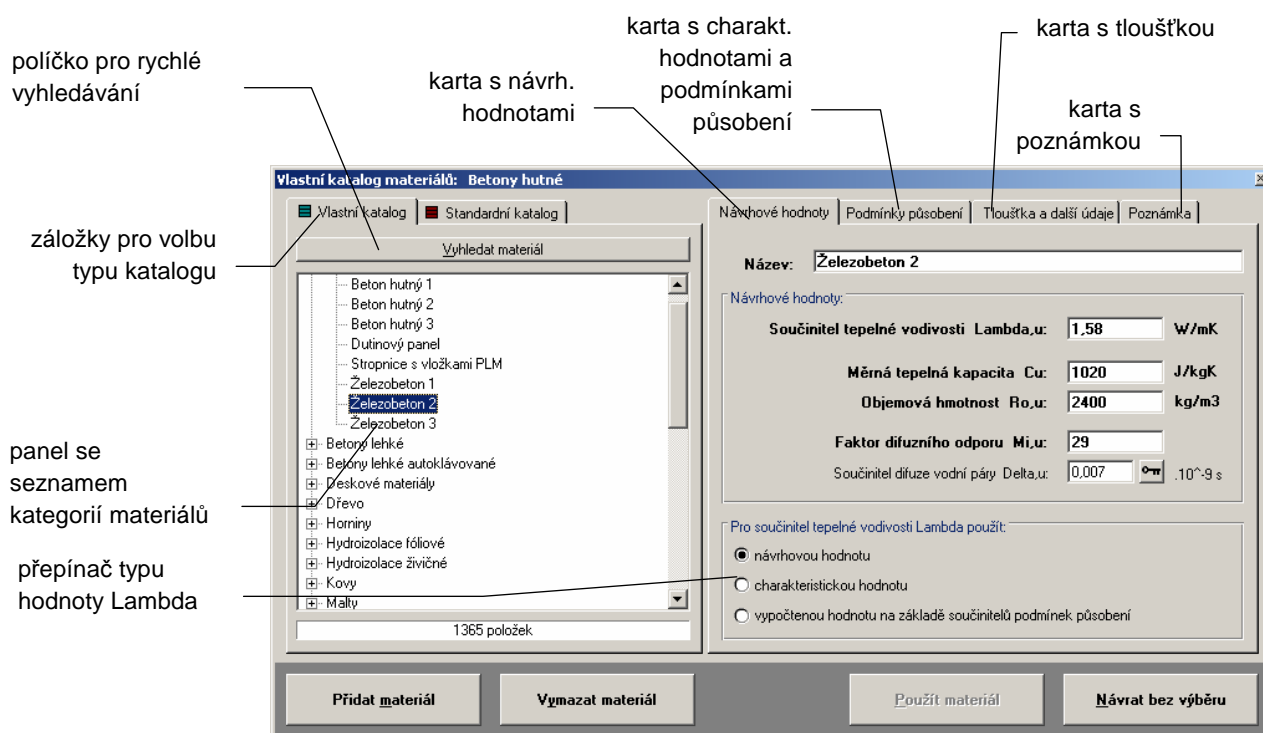
**Záložky pro výběr katalogu**

Záložka **Vlastní katalog** obsahuje odkaz na databázi stavebních materiálů, kterou lze volně upravovat a doplňovat, zatímco záložka **Standardní katalog** obsahuje odkaz na databázi, která je upravována jen dodavatelem programu.

Jakékoli změny, které provedete ve vlastním katalogu (tj. v souboru **katal32.mdb**), se ve standardním katalogu (tj. v souboru **katal32bp.mdb**) nijak neprojeví. Pokud bude v budoucnu vydána nová verze standardního katalogu, bude ji možné použít, aniž by to znamenalo, že přijdete o změny ve vlastním katalogu.

Aktualizace katalogu**Praktický postup při aktualizaci katalogu ve verzi 2011 a novější:**

Stáhnete-li si z www.kcad.cz pouze aktualizaci standardního katalogu - tedy nový soubor **katal32bp.mdb** - postačí jej nakopírovat do adresáře s programem místo původního stejnojmenného souboru.

Aktualizace programu

Pokud budete instalovat novou verzi programu, nakopírujte do adresáře s novou verzí váš původní katalog **katal32.mdb** místo nového stejnojmenného. Již provedené změny ve vlastním katalogu tím budou zachovány a současně budete mít k dispozici i nový standardní katalog.

Tlačítko pro rychlé vyhledávání	Tlačítko pro rychlé hledání v katalogu umožňuje prohledávání katalogu podle jména materiálu. Po stisknutí tlačítka Vyhledat materiál lze zadat jakoukoli část jména materiálu a program nabídne následně seznam všech materiálů, jejichž jméno obsahuje zadaný řetězec.
Panel se seznamem kategorií materiálů	<p>Panel se seznamem kategorií materiálů slouží k prohledávání katalogu materiálů. Mezi jednotlivými kategoriemi je možný pohyb pomocí šipek nahoru a dolů, kláves PgDn (o stránku dolů), PgUp (o stránku nahoru), CTRL+Home (na začátek) a CTRL+End (na konec). Samozřejmě je možné použít i levé tlačítko myši.</p> <p>Pokud stisknete na jméně kategorie klávesu Enter, dojde k otevření kategorie a v panelu se objeví všechny stavební materiály, které jsou v kategorii obsaženy. Stejný efekt má dvojitý stisk levého tlačítka myši na jméně kategorie nebo jednoduchý stisk levého tlačítka myši na znaménku plus vlevo u jména kategorie. Zavření kategorie je možné provést pomocí stejného postupu: klávesou Enter nebo dvojitým klepnutím myši na jméně kategorie, případně jednoduchým klepnutím myši na znaménku mínus vlevo u jména kategorie.</p> <p>Mezi jednotlivými materiály se lze pohybovat pomocí stejného postupu jako mezi kategoriemi.</p> <p>Jakmile vyberete v panelu kategorií nějaký materiál, automaticky se objeví jeho parametry a název na kartách v pravé části katalogu.</p>
Karty	<p>Čtyři karty řazené za sebou obsahují ve vstupních položkách parametry zvoleného materiálu a lze mezi nimi přepínat pomocí záložek v horní části.</p> <p>Parametry uvedené v jednotlivých vstupních položkách lze přímo na kartách upravovat; pohyb mezi položkami lze realizovat pomocí levého tlačítka myši, případně kláves Enter (na další položku), Tab (totéž) a CTRL+šipka vlevo (na předchozí položku).</p>
První karta - Návrh. hodnoty	<p>První karta obsahuje návrhové hodnoty ve smyslu ČSN 730540-3 pro daný materiál:</p> <ul style="list-style-type: none"> - návrhovou hodnotu součinitele tepelné vodivosti Lambda - návrhovou hodnotu měrné hmotnosti Ro - návrhovou hodnotu měrné tepelné kapacity C - návrhovou hodnotu faktoru difuzního odporu Mi - návrhovou hodnotu součinitele difuzního odporu Delta. <p>Všechny uvedené hodnoty jsou převzaty buď z ČSN 730540-3 nebo z dalších podkladů (jiný zdroj než ČSN 730540 je uveden na kartě Poznámka). Mezi parametrem Delta a Mi je zaveden přepočítávací vztah $\mu = 0,18824 \cdot 10^9 / \delta$.</p> <p>V dolní části karty je přepínač, který umožní uživateli vybrat, zda bude chtít používat součinitel tepelné vodivosti ve formě výpočtové hodnoty, charakteristické hodnoty nebo zda ho bude chtít vypočítat na základě součinitelů podmínek působení.</p>
Druhá karta - Podmínky působení	<p>Druhá karta obsahuje charakteristické hodnoty ve smyslu ČSN 730540-3 pro daný materiál:</p> <ul style="list-style-type: none"> - charakteristickou hodnotu součinitele tepelné vodivosti Lambda - vlhkostní součinitel materiálu Z_u - hmotnostní vlhkost $u_{23/80}$ <p>Dále lze na kartě nalézt přepínač typu konstrukce, přepínač tlaku vodní páry v interiéru a podmínky působení:</p> <ul style="list-style-type: none"> - součinitel materiálu Z_2 - praktickou vlhkost u_{exp} <p>Pro bližší význam všech parametrů je nutné konzultovat přímo ČSN 730540-3.</p>
Třetí karta - Tloušťka	Třetí karta obsahuje seznam výrobních tloušťek vybraného materiálu. Pokud se materiál vyrábí pouze v jediné tloušťce, nastaví se tato tloušťka automaticky jako

aktuální. Pokud je materiál vyráběn v širším sortimentu, objeví se všechny tloušťky v seznamu, ze kterého je možné některou z nich vybrat. Jakmile je některá z tloušťek nastavena jako aktuální, automaticky se vloží při použití materiálu spolu s dalšími parametry do zadávacího formuláře.

**Čtvrtá karta -
Poznámka**

Čtvrtá karta obsahuje textové pole, do kterého lze napsat libovolnou poznámku, vážící se k danému materiálu. Uživatel zde může nalézt informace o zdroji údajů uvedených v katalogu, o tloušťce hydroizolačních pásů, případně i o rozměrech zdících materiálů.

Dále katalog obsahuje čtyři tlačítka pro práci s katalogem materiálů.

**Tlačítko Použit
materiál**

Po stisku tohoto tlačítka bude právě zobrazený materiál vložen do aktuální řádky na formuláři.

**Tlačítko Návrat
bez výběru**

Po stisku tohoto tlačítka bude proveden návrat do prostředí formuláře bez vložení zobrazeného materiálu do aktuální řádky.

**Tlačítko Přidat
materiál**

Po stisku tohoto tlačítka lze přidat do katalogu další materiál. Nejprve se objeví okénko, pomocí kterého si uživatel vybere kategorii, do níž nový materiál zařadí (lze vybrat z existujících kategorií, nebo zadat úplně novou kategorii). Dále uživatel vyplní vstupní položky na první, případně i druhé a třetí kartě. Na závěr stiskne buď tlačítko **Uložit materiál** (materiál se zařadí do katalogu) nebo tlačítko **Neuložit** (materiál se nezařadí).

Pozor: Jméno materiálu může existovat v katalogu pouze jednou!

**Tlačítko
Vymazat
materiál**

Po stisku tohoto tlačítka je možné vymazat právě zobrazený materiál z katalogu.

C. Katalog okrajových podmínek

Katalog okrajových podmínek je pomůcka, která umožňuje zadat okrajové podmínky potřebné k výpočtu pouhým výběrem lokality či místnosti v databázi.

Okrajové podmínky obsažené v katalogu jsou uloženy v databázovém souboru **OPODM32.MDB**, který je ve formátu rozšířeného databázového programu Microsoft Access. V okamžiku nainstalování programu **Area** jsou v katalogu klimatická data převzatá z ČSN 730540-3 a z podkladů Českého hydrometeorologického ústavu.

Katalog okrajových podmínek je otevřená databáze, kterou si může každý uživatel podle potřeby doplňovat a libovolně upravovat.

Katalog okrajových podmínek

Katalog okrajových podmínek obsahuje:

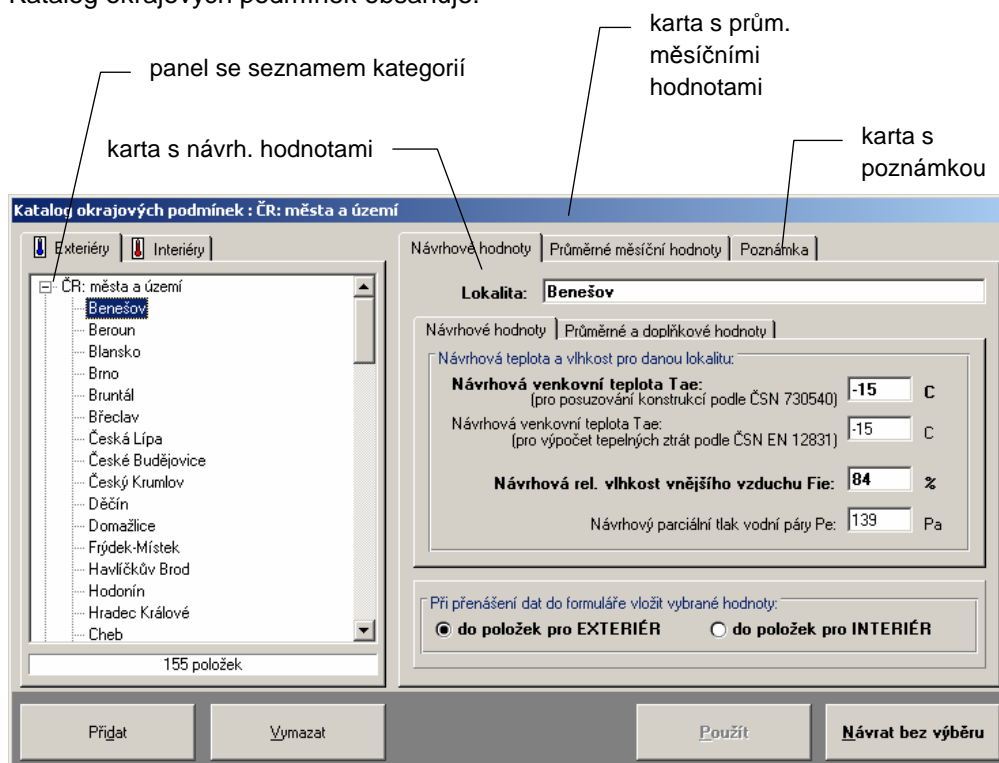

Panel se seznamem kategorií

Panel se seznamem kategorií slouží k prohledávání katalogu okrajových podmínek. Mezi jednotlivými kategoriemi je možný **pohyb** pomocí šipek nahoru a dolů, kláves PgDn (o stránku dolů), PgUp (o stránku nahoru), CTRL+Home (na začátek) a CTRL+End (na konec). Samozřejmě je možné použít i levé tlačítko myši.

Pokud stisknete na jméno kategorie klávesu **Enter**, dojde k **otevření kategorie** a v panelu se objeví všechny lokality či místnosti, které jsou v kategorii obsaženy. Stejný efekt má dvojitý stisk levého tlačítka myši na jméno kategorie nebo jednoduchý stisk levého tlačítka myši na znaménku plus vlevo u jména kategorie. **Zavření kategorie** je možné provést pomocí stejného postupu: klávesou **Enter** nebo dvojitým klepnutím myši na jméno kategorie, případně jednoduchým klepnutím myši na znaménku mínus vlevo u jména kategorie.

Mezi jednotlivými lokalitami se lze pohybovat pomocí stejného postupu jako mezi kategoriemi.

Jakmile vyberete v panelu kategorií nějakou lokalitu, automaticky se objeví její parametry a název na **kartách** v pravé části katalogu.

Karty

Tři karty řazené za sebou obsahují ve vstupních položkách parametry zvolené lokality a lze mezi nimi přepínat pomocí záložek v horní části.

Parametry uvedené v jednotlivých vstupních položkách lze přímo na kartách upravovat; pohyb mezi položkami lze realizovat pomocí levého tlačítka myši,

případně kláves **Enter** (na další položku), **Tab** (totéž) a **CTRL+šipka vlevo** (na předchozí položku).

První karta	<p>První karta obsahuje výpočtové hodnoty ve smyslu ČSN 060210 a ČSN 730540-3 pro danou lokalitu:</p> <ul style="list-style-type: none"> - návrhovou venkovní teplotu - návrhovou relativní vlhkost venkovního vzduchu - průměrnou venkovní teplotu pro otopné období - délku otopného období - venkovní teplotu, při které se zahajuje vytápění <p>či pro danou místnost:</p> <ul style="list-style-type: none"> - návrhovou teplotu vnitřního vzduchu - vnitřní návrhovou teplotu (návrhovou teplotu suchého teploměru) - návrhovou hodnotu relativní vlhkosti vnitřního vzduchu. <p>V dolní části karty je přepínač, který umožní uživateli vybrat, zda bude chtít přenést z katalogu všechny údaje do vstupních položek pro exteriér či pro interiér.</p>
Druhá karta	Druhá karta obsahuje průměrné měsíční hodnoty teplot a relativních vlhkostí pro danou lokalitu či místnost.
Třetí karta	Třetí karta obsahuje textové pole, do kterého lze napsat libovolnou poznámku, váží se k dané lokalitě či místnosti. Uživatel zde může nalézt informace např. o zdroji údajů uvedených v katalogu.
	Dále katalog obsahuje čtyři tlačítka pro práci s katalogem okrajových podmínek.
Tlačítko Použít	Po stisku tohoto tlačítka budou okrajové podmínky příslušné k právě zobrazené lokalitě či místnosti vloženy do příslušných položek na formuláři
Tlačítko Návrat bez výběru	Po stisku tohoto tlačítka bude proveden návrat do prostředí formuláře bez vložení zobrazených podmínek.
Tlačítko Přidat	<p>Po stisku tohoto tlačítka lze přidat do katalogu další lokalitu či místnost. Nejprve se objeví okénko, s pomocí kterého si uživatel vybere kategorii, do níž nová lokalita zařadí (lze vybrat z existujících kategorií, nebo zadat úplně novou kategorii). Dále uživatel vyplní vstupní položky na první, druhé a třetí kartě.</p> <p>Na závěr stiskne uživatel buď tlačítko Uložit (lokalita se zařadí do katalogu) nebo tlačítko Neuložit (lokalita se nezařadí).</p> <p>Pozor: Jméno lokality musí být ve své kategorii pouze jednou!</p>
Tlačítko Vymazat	Po stisku tohoto tlačítka je možné vymazat právě zobrazenou lokalitu či místnost z katalogu.

D. Inicializační nastavení programu Area

Jak je u programů pro MS Windows obvyklé, má i program **Area** svá nastavení uložena v registru Windows. Tato nastavení najdete obvykle v oddíle **Tento počítač\HKEY_CURRENT_USER\ SOFTWARE\ VB and VBA Program Settings\ AREA2017**.

V oddíle jsou obsaženy následující informace v jednotlivých pododdílech:

1. Adresář dat

Jméno adresáře dat se nalézá v oddíle nazvaném **[Data Directory]** a má formát: **Directory=adresář**. Tento adresář lze nastavit i z programu **Area**.

2. Adresář katalogu materiálů

Jméno adresáře katalogu materiálů se nalézá v oddíle nazvaném [**Catalogue Directory**] a má formát **CatDirectory=adresář**.

Dále se v tomto oddíle objevuje položka **Enabled=nastavení**, kde **nastavení** může být buď **TRUE** nebo **FALSE**. Pokud je nastavení **TRUE**, je možné katalog upravovat. Ani jednu z uvedených položek nelze nastavit z programu **Area**. Pokud budete chtít tyto položky upravovat, použijte prosím program **REGEDIT.EXE**.

3. Adresář katalogu detailů

Jméno adresáře katalogu detailů se nalézá v oddíle nazvaném [**Detail Catalogue Directory**] a má formát **Directory=adresář**.

Dále se v tomto oddíle objevuje položka **Enabled=nastavení**, kde **nastavení** může být buď **TRUE** nebo **FALSE**. Pokud je nastavení **TRUE**, je možné katalog upravovat. Ani jednu z uvedených položek nelze nastavit z programu **Area**. Pokud budete chtít tyto položky upravovat, použijte prosím program **REGEDIT.EXE**.

4. Jména naposledy zpracovávaných úloh

Tato informace se nalézá v oddíle nazvaném [**Recent Files**] a má formát **RecentFileX=soubor**.

5. Obecná nastavení

V obecných nastaveních - v oddíle [**Settings**] - jsou umístěny následující informace: v položce **Control=nastavení** je uloženo, zda se provádí kontrola vstupních dat, v položce **Advice=nastavení** je uloženo, zda je nabízena kontrola souvislostí při zadávání,

v položce **Date=nastavení** je uloženo, zda se vkládá do nového formuláře aktuální datum,

v položce **Name=nastavení** je uloženo, zda se vkládá do nového formuláře jméno uživatele,

v položce **User=jméno** je uloženo jméno uživatele,

v položce **Insider=nastavení** je uloženo, zda se používá interní editor protokolu o výpočtu,

v položce **Show=nastavení** je uloženo, zda se ukazuje protokol o výpočtu po skončení výpočtu,

v položce **Print=nastavení** je uloženo, zda je možné protokol o výpočtu tisknout,

v položce **Edit=jméno** je uloženo jméno externího editoru protokolu o výpočtu,

v položce **DirDat=nastavení** je uloženo, zda lze nastavovat adresář dat z programu,

v položce **CSN=nastavení** je uloženo, zda lze využít funkce pro porovnání výsledků s požadavky ČSN 730540.

6. Pozice okna

Aktuální pozice okna programu před jeho uzavřením je uložena v oddíle [**Window Position**] ve dvou položkách **Left=pozice** a **Top=pozice**.

7. Velikost okna

Aktuální velikost okna programu před jeho uzavřením je uložena v oddíle [**Window Size**] ve dvou položkách **Width=pozice** a **Height=pozice**.

Pokud budete chtít používat z několika programů naší firmy stejný katalog materiálů **KATAL32.MDB**, je třeba do oddílu [**Catalogue Directory**] nastavit cestu do adresáře s tímto souborem.



E. Omezení programu

Programem **Area** je možné řešit úlohy o těchto maximálních parametrech:

maximální počet svislých os sítě:	200
maximální počet vodorovných os sítě:	200
maximální počet uzlů sítě:	40 000
maximální počet neznámých:	40 000
max.počet homogenních obdélníků, které pokrývají detail:	200
maximální počet okrajových podmínek:	200

F. Výpočet čísla uzlu

Číslo uzlu lze určit dle vztahu:

$$N = Y + v \cdot (X-1),$$

kde **X** je číslo osy kolmé na osu -x,

Y je číslo osy kolmé na osu y,

v je celkový počet vodorovných os.

Bod, jehož číslo počítáte, leží na průsečíku os X a Y.

G. Seznam použité literatury

- [1] ČSN 730540 Tepelná ochrana staveb, část 1 až 4, ÚNMZ Praha 2005-2011
- [2] Šála, J.: Zateplování budov v praxi, Grada Publishing Praha 2004
- [3] Halahyja, M. a kol.: Stavební tepelná technika, akustika a osvetlenie, SNTL Praha 1985
- [4] Bloudek, K.: Stavební tepelná technika a akustika, díl 1, Stavební tepelná technika, ČVUT Praha 1985
- [5] Bloudek, K. a kol.: Stavební tepelná technika a akustika, díl 1, Stavební tepelná technika II, ČVUT Praha 1989
- [6] Rektorys, K. a kol.: Přehled užití matematiky, SNTL Praha 1988
- [7] Bittnar, Z.: Metody numerické analýzy konstrukcí, ČVUT Praha 1983
- [8] Bittnar, Z., Šejnoha, J.: Metoda konečných prvků I, ČVUT Praha 1991
- [9] ČSN EN 12524 „Stavební materiály a výrobky – Tepelně vlhkostní vlastnosti – Tabulkové návrhové vlastnosti“, 2001
- [10] ČSN EN ISO 10456 „Stavební materiály a výrobky - Tepelně vlhkostní vlastnosti - Tabelované návrhové hodnoty a postupy pro stanovení deklarovaných a návrhových tepelných hodnot“, 2009
- [11] Svoboda, Z.: Teplo 2017, manuál k programu, Kladno 2017
- [12] ČSN EN ISO 13788 „Tepelně-vlhkostní chování stavebních dílců a stavebních prvků - Vnitřní povrchová teplota pro vyloučení kritické povrchové vlhkosti a kondenzace uvnitř konstrukce - Výpočtové metody“, 2013
- [13] Holub, I., Krňanský, J.: Stac, výpis programu v jazyce Fortran, KKFB FSv ČVUT Praha 1989
- [14] ČSN EN ISO 10211 „Tepelné mosty ve stavebních konstrukcích - Tepelné toky a povrchové teploty - Podrobné výpočty“, 2009
- [15] ČSN EN ISO 10077-1 „Tepelné chování oken, dveří a okenic - Výpočet součinitele prostupu tepla - Část 1: Všeobecně“, 2007

[16] ČSN EN ISO 10077-2 „Tepelné chování oken, dveří a okenic - Výpočet součinitele prostupu tepla - Část 2: Výpočtová metoda pro rámy“, 2012

[17] ČSN EN 673 „Sklo ve stavebnictví - Stanovení součinitele prostupu tepla (hodnota U) - Výpočtová metoda“, ČNI Praha 2011.

H. Spojení na výrobce a distributora

Pokud budete potřebovat z jakýchkoli důvodů navázat spojení s výrobcem či distributorem programu, použijte prosím následující kontakty:

K-CAD s.r.o.

Radúzova 11

162 00 Praha 6

tel.: 220 610 287, 220 611 917

fax: 235 364 107

e-mail: kcad@kcad.cz

doc. Dr. Ing. Zbyněk Svoboda

5. května 3242

272 01 Kladno

tel./zázn./fax: 312 243 160

m. tel.: 606 227 420

e-mail: svoboda@kcad.cz

svoboda.zbynek@quick.cz